

ISSN: 1657-0308

12

Vol.

REVISTA DE ARQUITECTURA

Arquitectura

FACULTAD DE ARQUITECTURA

REVISTA DE ARQUITECTURA Vol. 12 2010

UNIVERSIDAD CATÓLICA de Colombia



UNIVERSIDAD CATÓLICA de Colombia



FACULTAD DE ARQUITECTURA

A ORIENTACIÓN EDITORIAL

La *Revista de Arquitectura* es una publicación seriada editada por la Facultad de Arquitectura de la Universidad Católica de Colombia, dirigida a la comunidad académica y profesional de las áreas afines a la disciplina (Ciencias sociales aplicadas, Arquitectura y Urbanismo), en donde se presentan resultados originales de investigación. El primer número se publicó en 1999 y continúa con una periodicidad anual. Se estructura en tres secciones correspondientes a las líneas de investigación aprobadas por la Institución, a saber:

CULTURA Y ESPACIO URBANO. En esta sección se publican los artículos que se refieran a fenómenos sociales en relación con el espacio y el territorio urbano.

PROYECTO ARQUITECTÓNICO Y URBANO. Esta sección presenta artículos sobre el concepto de proyecto, entendido como elemento que define y orienta las condiciones proyectuales que devienen en los hechos arquitectónicos o urbanos, y la forma como éstos se convierten en un proceso de investigación y de producción nuevo de conocimiento. También se presentan proyectos que sean resultados de investigación, que se validan a través de la ejecución y transformación en obra construida del proceso investigativo.

TECNOLOGÍA, MEDIOAMBIENTE Y SOSTENIBILIDAD. En esta sección se presentan artículos acerca de sistemas estructurales, materiales y procesos constructivos, medio ambiente y gestión, relacionados con el entorno social, cultural y ecológico.

La *Revista de Arquitectura*, recibe de manera permanente artículos, por lo cual no existen fechas de apertura y cierre de convocatorias.

El idioma principal es el español y como opcionales están definidos el inglés y el portugués, los textos pueden ser escritos y presentados en cualquiera de estos.

A Imagen base de la portada:
Teatro Faenza. Bogotá - Colombia
Foto: Alfredo Montaña Bello

A El editor y los autores son responsables de los artículos aquí publicados.

Los autores son los responsables del material gráfico publicado.

Se autoriza la reproducción total o parcial de los artículos, siempre y cuando se haga la solicitud formal y se cite la fuente y el autor.

A Universidad Católica de Colombia. (2010, enero-diciembre). *Revista de Arquitectura*, 12. 1-120. ISSN: 1657-0308

Especificaciones:

Formato: 34 x 24 cm

Papel: Mate 115g

Tintas: Negro y Policromía

Periodicidad: Anual



UNIVERSIDAD CATÓLICA DE COLOMBIA

PRESIDENTE
Édgar Gómez Betancourt

VICEPRESIDENTE - RECTOR
Francisco José Gómez Ortiz

VICERRECTOR
Édgar Gómez Ortiz

DECANO ACADÉMICO
Jorge Enrique Celis Giraldo

DIRECTORA DE INVESTIGACIONES
María Eugenia Guerrero Useda

DIRECTORA DE EDICIONES
Stella Valbuena García

FACULTAD DE ARQUITECTURA

DECANO
Werner Gómez Benítez

DIRECTOR DE DOCENCIA
Jorge Gutiérrez Martínez

DIRECTOR DE EXTENSIÓN
Carlos Beltrán Peinado

DIRECTOR DE INVESTIGACIÓN
Juan Carlos Pérgolis

DIRECTOR DE GESTIÓN DE CALIDAD
Augusto Forero La Rotta

COMITÉ ASESOR EXTERNO
FACULTAD DE ARQUITECTURA:
Álvaro Botero Escobar
Alberto Miani Uribe
Octavio Moreno
Samuel Ricardo Vélez



REVISTA DE ARQUITECTURA

Arquitectura

FACULTAD DE ARQUITECTURA

REVISTA INDEXADA



REVISTA DE ARQUITECTURA

DIRECTOR
Werner Gómez Benítez

EDITOR
César Andrés Eligio Triana

CONSEJO EDITORIAL
Werner Gómez Benítez
Jorge Gutiérrez Martínez
César Andrés Eligio Triana
Carlos Beltrán Peinado
Hernando Verdugo Reyes

COMITÉ EDITORIAL

Sonia Berjman, Ph.D.
ICOMOS, Buenos Aires, Argentina

Hugo Modragón López, Ph.D.
Pontificia Universidad Católica de Chile. Santiago, Chile

Luis Gabriel Gómez Azpeitia, Ph.D.
Universidad de Colima. Colima, México

Beatriz García Moreno, Ph.D.
Universidad Nacional de Colombia. Bogotá, Colombia

Juan Pablo Duque Cañas, Ph.D.
Universidad Nacional de Colombia. Bogotá, Colombia

René Julio Castillo, Msc. Ph.D. (Estudios)
Universidad del Rosario. Bogotá, Colombia

Juan Carlos Pérgolis, Msc.
Universidad Católica de Colombia. Bogotá, Colombia

Germán Darío Correal Pachón, Msc.
Universidad Católica de Colombia. Bogotá, Colombia

SUSCRIPCIONES, ADQUISICIONES Y
COMENTARIOS

DIAG. 46A N° 15B-10 CUARTO PISO
FACULTAD DE ARQUITECTURA -
CENTRO DE INVESTIGACIONES CIFAR
3277300 EXT 3109 - 5146
revistadearquitectura@ucatolica.edu.co
cifar@ucatolica.edu.co
ediciones@ucatolica.edu.co
www.ucatolica.edu.co

IMPRESIÓN:

ESCALA Taller Litográfico
Calle 30 N° 17-52 - (057 1) 2320482
Diciembre de 2010

IMAGEN & DISEÑO

DISEÑO CARÁTULA
Óscar Mauricio Pérez
César Andrés Eligio Triana

DISEÑO Y MONTAJE INTERIOR
César Andrés Eligio Triana

TRADUCTOR TÉCNICO
Carlos Álvarez de la Roche

CORRECTORA DE ESTILO
María José Díaz Granados M.

COMITÉ CIENTÍFICO

Jorge Grané del Castillo, Msc.
Universidad de Costa Rica. San José, Costa Rica

Javier Peinado Pontón, Msc.
Pontificia Universidad Javeriana. Bogotá, Colombia

Jorge Alberto Villamizar Hernández
Universidad Santo Tomás. Bucaramanga, Colombia

Augusto Forero La Rotta, Msc.
Universidad Católica de Colombia. Bogotá, Colombia

Luis Álvaro Flórez Millán, Msc.
Universidad Católica de Colombia. Bogotá, Colombia

Elvia Isabel Casas Matiz, Msc.
Universidad Católica de Colombia. Bogotá, Colombia



CONTENIDO



CULTURA Y ESPACIO URBANO
CULTURE AND URBAN SPACE

4 - 47



PROYECTO ARQUITECTÓNICO Y URBANO
ARCHITECTURAL AND URBAN PROJECT

48 - 99



TECNOLOGÍA, MEDIOAMBIENTE Y SOSTENIBILIDAD
TECHNOLOGY, ENVIRONMENT AND SUSTAINABILITY

100 - 118

POLITIZACIÓN DE LAS VENTAS AMBULANTES EN BOGOTÁ

WILLIAM HERNANDO ALFONSO P.

PÁG. 4

LOS IMAGINARIOS COLECTIVOS Y LAS REPRESENTACIONES SOCIALES EN LA FORMA DE HABITAR LOS ESPACIOS URBANOS

BARRIOS PARDO RUBIO Y RINCÓN DE SUBA

MAYERLY ROSA VILLAR LOZANO

SEBASTIÁN AMAYA ABELLO

PÁG. 17

TRANSFORMACIONES URBANAS EN EL PARKWAY DEL BARRIO LA SOLEDAD

MARTA ISABEL TRIVIÑO RODRÍGUEZ

PÁG. 28

DE LA PLAZA REAL DE CARLOS V, A LA PLAZA DE NARIÑO:

475 AÑOS DE HISTORIA

AMANDA LUCÍA ORDÓÑEZ BRAVO

MARTHA LUCÍA ENRÍQUEZ GUERRERO

PÁG. 38

DOCUMENTAR LA IMAGEN URBANA DEL CASCO HISTÓRICO DE SANTIAGO DE CUBA

SANDRO PARRINELLO

PÁG. 48

O NOVO E O VELHO

A EXPERIÊNCIA DO ESCRITÓRIO BRASIL BRQUITETURA NOS PROGRAMAS DE INTERVENÇÃO EM EDIFÍCIOS E SÍTIOS HISTÓRICOS

PATRICIA VICECONTI NAHAS

PÁG. 58

EL MUSEO Y SU ARQUITECTURA

DEL ESPACIO ARQUITECTÓNICO AL ESPACIO DE SIGNIFICACIÓN

DIANA ELENA BARCELATA EGUIARTE

PÁG. 68

ARQUITECTURA PARA LA EXHIBICIÓN DE CINE EN EL CENTRO DE BOGOTÁ

ALFREDO MONTAÑO BELLO

PÁG. 79

SISTEMA DE GESTIÓN DE INFORMACIÓN DE PROYECTOS DE VIVIENDA SOCIAL (SGIPVIS)

ROLANDO ARTURO CUBILLOS GONZÁLEZ

PÁG. 88

MATERIALES BIOCLIMÁTICOS

ALBERTO CEDEÑO VALDIVIEZO

PÁG. 100

EL MICROMUNDO INFORMÁTICO AUTÓNOMO

EL PELIGRO DEL CONTEXTO VIRTUAL EN LA CONFORMACIÓN REAL DE LA ARQUITECTURA

R. IGOR ROSENMAN BECERRA

PÁG. 111

PUBLICACIONES DE LA FACULTAD DE ARQUITECTURA

PÁG. 119

INDEXACIÓN EN REDALYC DE LA REVISTA DE ARQUITECTURA

La *Revista de Arquitectura*, en su compromiso continuo por certificar su calidad y por lograr una mayor visibilidad, se presentó para ser evaluada por la Red de Revistas Científicas de América Latina, el Caribe, España y Portugal, Redalyc, logrando el pasado 28 de junio de 2010 la indexación por tres años. La inclusión de la *Revista de Arquitectura* en Redalyc la posiciona como la primera de Colombia en ingresar a esta red en el área de Ciencias Naturales y Exactas-Arquitectura y ahora está a la par de revistas como, ARQ (Chile), Palapa (México), y *Arquitetura Unisinos* (Brasil), entre otras.

¿Qué es Redalyc?

La Red de Revistas Científicas de América Latina y el Caribe, España y Portugal, Redalyc, es un proyecto impulsado por la Universidad Autónoma de Estado de México (UAEM), con el objetivo de contribuir a la difusión de la actividad científica editorial que se produce en y sobre Iberoamérica, está disponible en su portal desde el 2002 y continúa su trabajo constante bajo el lema “la ciencia que no se ve no existe”. “Las revistas que forman parte del proyecto Redalyc se destacan entre la extensa producción editorial científica de Iberoamérica, lo cual se garantiza al emplear la reconocida metodología Latindex para integrar en su acervo solamente a aquellas publicaciones que, efectivamente, cumplen con los parámetros de calidad editorial internacional; con la condición inicial de ser dictaminadas por pares académicos y publicar, en su mayoría, resultados originales de investigación científica” (Redalyc, 2010).

¿Cuáles son los beneficios de ingresar a Redalyc?

Otorgar visibilidad a la producción editorial al poner a disposición, desde Internet y de libre acceso, los textos completos de los artículos y materiales publicados en las revistas de manera rápida, oportuna y de fácil acceso.

Mejorar la interactividad entre editores, lectores y autores, por intermedio de un sitio de encuentro común en donde se presentan diferentes miradas al conocimiento.

Tener un mayor vínculo con la comunidad académica, ya que contribuye a mejorar los índices de citación y el factor de impacto de las publicaciones.

¿Qué servicios presta Redalyc?

Aparte de los beneficios propios de la indexación, Redalyc ofrece servicios complementarios de gran utilidad para lectores, investigadores, autores y editores, uno de estos son las estadísticas bibliométricas, que permiten un control y seguimiento al material publicado, entre estas se destacan:

Generales

Promedio de consultas a artículos por día, promedio de consultas a artículos sobre acervo disponible, promedio de consultas por año, promedio de consultas por número.

Editoriales

Promedio de autores por fascículo, promedio de textos por año, cumplimiento de criterios editoriales.

Internacionalización

Índice de internacionalización de consultas a artículos.

Actualización

Índice de actualización de la revista. Índice de eficacia de Redalyc.

Indizaciones

Reporte de índices y bases de datos a los que pertenecen las revistas.

También ofrece servicios de búsqueda por:

Artículos: avanzada, por autor, por palabra clave.

Revistas: alfabética, por país, por área.

Los invitamos a conocer el portal de Redalyc (<http://redalyc.uaemex.mx>) y a divulgar y consultar el material de la *Revista de Arquitectura*.

Referencias

Redalyc (2010). Redalyc. Presentación. Recuperado de <http://redalyc.uaemex.mx/redalyc/media/principal/auxHemeroteca/presentacion.html>, 2010, septiembre.



CÉSAR ANDRÉS ELIGIO TRIANA

Universidad Católica de Colombia

O NOVO E O VELHO

A EXPERIÊNCIA DO ESCRITÓRIO BRASIL ARQUITETURA NOS PROGRAMAS DE INTERVENÇÃO EM EDIFÍCIOS E SÍTIOS HISTÓRICOS

PATRICIA VICECONTI NAHAS

Universidade Presbiteriana Mackenzie [UPM], São Paulo SP, Brasil.

Viceconti Nahas, P. (2010). O novo e o velho. A experiência do escritório Brasil Arquitetura nos programas de intervenção em edifícios e sítios históricos. *Revista de Arquitectura*, 12, 58-67

Arquiteta e Urbanista, Universidade Presbiteriana Mackenzie. Mestre em Arquitetura e Urbanismo, [UPM]. Atua na área de projetos de infraestrutura urbana e é pesquisadora da área de história da arquitetura e do urbanismo com ênfase em projetos de intervenção em edifícios e sítios históricos. Publicou trabalhos no 7º Docomomo, Porto Alegre RS, Brasil 2007; IX Congreso Internacional de Rehabilitación del Patrimonio Arquitectónico y Edificación de Sevilla, Espanha 2008; Arqumemória 3 - Encontro Nacional de Arquitetos sobre preservação do patrimônio edificado, Salvador BA, Brasil, 2008; IV Projetar - Projeto como investigação: ensino, pesquisa e prática, São Paulo SP, Brasil, 2009; XIII Seminário de Arquitetura Latinoamericana, Panamá 2009 e II Encontro Nacional sobre Patrimônio Industrial - Da industrialização à desindustrialização: perspectivas para o resgate e conservação do patrimônio industrial, São Paulo SP, Brasil, 2009. patricia.nahas@wtele.net.br.

RESUMO

A trajetória traçada pelo Brasil Arquitetura ao longo dos quase 30 anos de atuação insere a obra do escritório com relativo destaque na produção arquitetônica brasileira atual. A revisão do percurso dos arquitetos nos mostra que os primeiros projetos estão presos ao ideário propagado na FAU no momento em que eram estudantes. Com o decorrer do tempo e após a assimilação de novas referências, o Brasil Arquitetura vai construindo uma linguagem arquitetônica própria. A importância dos programas que envolvem a intervenção no patrimônio histórico e arquitetônico na evolução do escritório salta aos olhos, pois, de quase 200 projetos realizados, cerca de 40 são projetos que colocam em discussão as questões de memória e contemporaneidade e a relação do novo e do velho. A postura de contraposição e convivência do antigo com o novo será o mote de toda uma produção que vem sendo construída desde o aprendizado no Serviço Social do Comércio (Sesc) Pompéia, consolidando-se com o Museu Rodin e atingindo a maturidade com a obra do Museu do Pão. Como são relativamente jovens, tudo leva a crer que outros capítulos ainda serão escritos nos anos vindouros.

PALAVRAS-CHAVES: arquitetura brasileira, arquitetura contemporânea, intervenções em edifícios históricos, memória, reabilitação.

LO VIEJO Y LO NUEVO

LA EXPERIENCIA DE LA OFICINA BRASIL ARQUITECTURA, EN LOS PROGRAMAS DE INTERVENCIÓN EN EDIFICIOS Y SITIOS HISTÓRICOS

RESUMEN

La trayectoria trazada por Brasil Arquitectura a lo largo de cerca de treinta años de actuación pone la obra de esa oficina en un lugar destacado en la producción arquitectónica brasileña actual. La revisión del camino de los arquitectos nos muestra que los primeros proyectos se quedaban bajo el ideario difundido por la FAU en los tiempos en los que eran estudiantes. Con el pasar de los años, y con la asimilación de nuevas referencias, Brasil Arquitectura siguió construyendo un lenguaje arquitectónico propio. La importancia de los programas que involucran la intervención en el patrimonio histórico y arquitectónico se observa en la evolución de la oficina, pues, de los cerca de 200 proyectos realizados, aproximadamente cuarenta son los que traen a discusión las cuestiones de memoria y contemporaneidad, además de la relación entre nuevo y viejo. La postura de contraposición y convivencia de lo antiguo con lo nuevo debe ser el mote de toda una producción que se viene construyendo desde la enseñanza en el Servicio Social del Comercio Pompéia (SESC), consolidándose con el Museo Rodin y, por siguiente, logrando experiencia con la obra del Museo del Pan. Aunque la oficina es relativamente joven, todo lleva a creer que faltan más capítulos aún por escribir en los años venideros.

PALABRAS CLAVE: arquitectura brasileña, arquitectura contemporánea, intervenciones en sitios históricos, memoria, rehabilitación.

INTRODUÇÃO

Este artigo é parte integrante da dissertação de mestrado intitulada "Brasil Arquitetura: memória e contemporaneidade. Um percurso do Sesc Pompéia ao Museu do Pão (1977-2008)", orientada pelo Professor Dr. Abílio Guerra; realizada no Programa de Pós-Graduação em Arquitetura e Urbanismo da Universidade Presbiteriana Mackenzie e apoiada pela Fapesp. Foi apresentado na íntegra no XIII Seminário de Arquitetura Latinoamericana, na Cidade do Panamá, em setembro de 2009. Desdobramentos da pesquisa de mestrado também foram publicados no IX Congreso Internacional de Rehabilitación del Patrimonio Arquitectónico y Edificación de Sevilla, Espanha 2008; Arqumemória 3 - Encontro Nacional de Arquitetos sobre preservação do patrimônio edificado, Salvador BA, Brasil, 2008; IV Projetar - Projeto como investigação: ensino, pesquisa e prática, São Paulo SP, Brasil, 2009, e II Encontro Nacional sobre Patrimônio Industrial - Da industrialização à desindustrialização: perspectivas para o resgate e conservação do patrimônio industrial, São Paulo SP, Brasil, 2009.

OLD AND NEW

THE EXPERIENCE OF THE BRAZIL ARCHITECTURE OFFICE IN INTERVENTION PROGRAMS IN HISTORICAL BUILDINGS AND SITES

ABSTRACT

Reaching near 30 years of activity, Brazil Architecture establishes a work path among top state-of-the-art architectural Brazilian producers. Back tracking the architects' progress has shown us that early projects fell under FAU's current ideology during their student years. As new references yielded ideas and time was passing by Brazil Architecture kept on leading its own character and trends into the architectonic language. The importance of programs involving architectonic and historic site interventions are a highlight among the office's history, as 40 projects, from almost 200, bring into discussion matters of memory and contemporaneity plus the relations between the new and the old. The counterpart aspect added the conviviality of the new together with the old shall be the motto for the whole production being built, from learning at the Pompeia Commerce Social Service (Serviço Social do Comércio - Sesc Pompéia, São Paulo, Brazil), then consolidated throughout the Rodin Museum and finally reaching maturity by the building of the Bread Museum. As they are still relatively young, it nevertheless points towards new chapters yet to be written in future years.

KEY WORDS: Brazilian architecture, contemporary architecture, historic building interventions, memory, rehabilitation.

○ INÍCIO PROFISSIONAL

A trajetória traçada pelo Brasil Arquitetura ao longo dos quase 30 anos de atuação insere a obra do escritório com relativo destaque na produção arquitetônica brasileira atual. A partir da síntese entre a formação recebida na FAU USP (Faculdade de Arquitetura e Urbanismo da Universidade de São Paulo), fruto do momento político vivido pelo país, e o contato com a arquiteta Lina Bo Bardi –e através dela, o olhar para as obras e pressupostos de Lucio Costa–, os arquitetos Francisco Fanucci, Marcelo Ferraz e Marcelo Suzuki (enquanto sócio do escritório), desenvolveram uma linguagem arquitetônica própria.

Francisco Fanucci ingressa na FAU em 1971, Marcelo Ferraz e Marcelo Suzuki, três anos mais tarde, em 1974. O professor Artigas havia sido cassado pelo AI-5 em 1969, e só retornaria à FAU em 1984. Mas seus princípios, seus ensinamentos e seu ideário impregnaram todo o meio circundante: os professores e alunos –diversos deles seus discípulos–, os debates e discussões e até mesmo o prédio da faculdade.

Dentre as muitas referências que fizeram parte da formação dos arquitetos, uma se mostra fundamental: o contato, o trabalho ao lado da arquiteta Lina Bo Bardi. A importância dessa relação é tamanha que podemos considerá-la como um curso de arquitetura complementar ao da FAU USP.

A partir do momento em que Marcelo Ferraz torna-se estagiário na obra do Sesc Pompéia, inicia-se uma experiência vivenciada junto à arquiteta Lina Bo Bardi que vai se intensificar nos anos imediatos, quando se torna colaborador em outros projetos, agora já com a participação dos colegas Marcelo Suzuki e André Vainer. Trata-se, seguramente, de uma segunda escola, um período de consolidação da formação dos arquitetos quando jovens, momento privilegiado, no qual entrarão em contato com novas possibilidades e novas referências que conformará o universo de referência da obra futura.

○ NOVO E O VELHO – O QUE PRESERVAR E O QUE PROJETER

A visão panorâmica da obra do escritório com a identificação de características consonantes e dissonantes detecta certas recorrências marcantes desde o início profissional, como a decomposição do programa em volumes e a sua articulação, o jogo de planos verticais, a caixa fechada, a ado-

ção de linhas curvas e sinuosas, a incorporação de jardins verticais e tetos-jardins, o uso de rasgos verticais e aberturas aleatórias, as pontes e passarelas, a incorporação de elementos tradicionais e das artes plásticas ligadas à arquitetura (Nahas, 2008). A conjugação desses elementos, advindos das duas formações por eles vivenciadas, a acadêmica, na FAU USP, e a experiência de trabalho junto à arquiteta Lina Bo Bardi, permite uma interpretação parcial da produção dos arquitetos relativamente jovens e sócios de escritório muito atuante.

A importância dos programas que envolvem a intervenção no patrimônio histórico e arquitetônico na evolução do escritório salta aos olhos, pois, de quase 200 projetos realizados, cerca de 40 são projetos que colocam em discussão as questões de memória e contemporaneidade e a relação do novo e do velho, que suscitam abordagens sobre o que preservar, o que demolir e o que e como construir.

Desses 40 projetos de intervenção na pré-existência, quatro guardam relativo destaque – além de concentrar grande parte das recorrências identificadas ao longo da trajetória dos arquitetos, permitem certo aprofundamento e melhor desenvolvimento das questões acerca das intervenções do escritório em edifícios e sítios históricos, onde decisões de interlocução entre o novo e o velho norteiam a concepção de cada um deles.

Os projetos do Teatro Polytheama (1995, Jundiaí SP), Conjunto KKKK (1996, Registro SP), Museu Rodin Bahia (2002, Salvador BA) e Museu do Pão (2005, Ilópolis RS) têm um caráter mais maduro e são de maior relevância social. Dentro da temática que envolve o patrimônio histórico, são projetos que se destacam pela sua qualidade e consistência – todos demonstram claramente a postura do Brasil Arquitetura na contraposição entre o velho e o novo.

PROJETOS SELECIONADOS

○ *TEATRO POLYTHEAMA*

Inaugurado em 1911, o Teatro Polytheama foi edificado como um pavilhão para diversos tipos de espetáculos. De planta retangular, com aproximadamente 50,00 m x 25,00 m, era uma construção térrea dividida em três partes – pequeno foyer, platéia e palco com tela de projeções. A reforma pela qual passou o Teatro Polytheama,



Figura 1.

Teatro Polytheama na década de 1980.

Fonte: Acervo do escritório Brasil Arquitetura.



Figura 2.

Teatro Polytheama em 2008.

Foto do autor.



Figura 3.

Teatro Polytheama – platéia e camaotes, em 2008.

Foto do autor.



Figura 4.

Maquete eletrônica do Teatro Polytheama com edifício anexo.

Fonte: Acervo do escritório Brasil Arquitetura.

em 1927, modificou a configuração interna e externa da edificação – a platéia foi redesenhada em forma de ferradura e a construção passou a ter três pavimentos.

Depois de alguns projetos de intervenções em edifícios históricos, como a restauração e ampliação da Escola Prof. Dantés (Igarapava, SP, 1986) e da Casa de Cachoeira (Salvador, BA, 1989), a intervenção no Polytheama, projeto premiado pelo Instituto de Arquitetos do Brasil (IAB) em 1996 na categoria Edificações – Obra construída e pela IX Bienal Internacional de Quito em 1998, na categoria reabilitação, vai inaugurar uma prática constante ao longo das três décadas de produção do Brasil Arquitetura, ao colocar o novo e o velho em situações de contraposição e de convivência.

Nesse segundo momento, havia o desafio de adaptar o projeto não executado elaborado por Lina Bo Bardi, em 1986, da qual Marcelo Ferraz, Marcelo Suzuki e André Vainer¹ foram colaboradores, às novas condições de implantação. Os arquitetos também propuseram um novo programa, onde o teatro seria contemplado com espaços de apoio como salas de ensaio, oficinas, depósito de cenários (figura 1).

A intervenção no prédio antigo preserva as características essenciais do teatro, como o desnudamento das paredes e a não reintegração do forro mostrando a técnica construtiva utilizada nas alvenarias e na estrutura metálica da cobertura; mantém a entrada principal à sala da platéia e recupera todos os elementos que compõem a fachada (figuras 2 e 3).

A proposta de reabilitação do teatro prevê espaços de apoio que só podem ser conseguidos com a construção de um prédio anexo implantado nos fundos do lote. O edifício anexo, uma caixa de concreto aparente de quatro pavimentos, ocupa todo o fundo do lote, aproveitando o desnível do terreno e a integração do conjunto com a rua dos fundos do teatro. Para adequar a edificação às condições necessárias de iluminação e ventilação², um vazio de aproximadamente 6,00 m separa o novo e o antigo (figura 4).

A solução final adotada será o mote utilizado em projetos posteriores – a criação de vazio entre o prédio novo e o antigo, que parece colocá-los como entidades independentes, e a implantação da passarela que mostra que um está ligado ao outro, no caso do Polytheama, pelo caráter funcional. Esta solução será recorrente em projetos posteriores como no Museu Rodin Bahia e no Museu do Pão.

1 O arquiteto Roberval Guitarrari que integra a equipe no segundo momento do projeto havia participado como desenhista no projeto de Lina Bo Bardi.

2 Segundo depoimento do arquiteto Marcelo Ferraz em entrevista à autora, dia 2 de setembro de 2008.

O CONJUNTO KKKK

O Conjunto KKKK mostra a vontade dos arquitetos em colocar em prática a intervenção – foram os próprios Francisco Fanucci e Marcelo Ferraz que elaboraram o programa, a estratégia e o estudo arquitetônico e buscaram os meios de viabilizarem a ação. A intervenção também trabalha com demolições e acréscimos de elementos novos.

A reabilitação do Conjunto KKKK, localizado na cidade de Registro, a 189 km da cidade de São Paulo (SP, Brasil) é uma experiência paradigmática do escritório Brasil Arquitetura no que diz respeito à conservação do patrimônio cultural tendo como estratégia dar uma nova utilidade ao edifício antigo, permitindo a participação da sociedade, sua integração ao ambiente urbano e o resgate da memória do lugar. A intervenção contemporânea no Conjunto KKKK faz parte de um projeto maior de urbanização da área em torno do leito do rio Ribeira de Iguape, em Registro – o *Projeto Parque Beira Rio*.

A Companhia Ultramarina de Desenvolvimento KKKK – Kagai Kogyo Kabushiki Kaisha (Midorikawa, 1928)³, filial da Cia. Imperial Japonesa de Imigração foi a responsável pela introdução das famílias japonesas na região de Iguape, na década de 1920 (Midorikawa, 1928, p. 06). O contrato vingiu até 1937, quando a guerra desestimulou a vinda de japoneses para o Brasil (figura 5).

Hoje, a cidade pouco guarda de sua origem, restando apenas algumas habitações construídas no início do assentamento dos imigrantes e o conjunto KKKK. Neste sentido, as edificações que formam o conjunto constituem o principal testemunho do período de colonização da área. A construção do conjunto, de responsabilidade da Cia. KKKK fazia parte do contrato, como forma de subsidiar atividades comerciais e produtivas na colônia. Foram construídos quatro armazéns e um engenho de beneficiamento de arroz⁴ como suporte para a produção agrícola dos imigrantes.

Os edifícios foram construídos em alvenaria portante de tijolos cerâmicos e esteios de ferro, têm cobertura em duas águas, composta por telhas de barro tipo *capa e canal*, apoiadas sobre estrutura de madeira. O sistema estrutural adotado, em arcadas, modela o desenho das fachadas (figura 6).

O projeto partiu da premissa do saneamento do local. Todos os acréscimos posteriores foram demolidos promovendo a valorização do conjunto original. Mesmo sem aparecer como intenção declarada, a postura dos arquitetos segue a recomendação da “Carta de Veneza” (1964) contida

3 Kagai: Ultramarino; Kogyo: Desenvolvimento Industrial; Kabushiki: Anônima; Kaisha: Sociedade.

4 O engenho de beneficiamento de arroz era considerado, na época, o maior da América do Sul – tinha capacidade para beneficiar 14.400 kg (240 sacos) de arroz por dia. Fonte: informações arquivadas no Memorial da Imigração Japonesa de Registro.



Figura 5.
Conjunto KKKK na década de 1930.

Fonte: Acervo do escritório Brasil Arquitetura.



Figura 6.
Conjunto KKKK no início da década de 1990.

Fonte: Acervo do escritório Brasil Arquitetura.

Figura 7.
Conjunto KKKK após a intervenção.

Foto do autor.



Figura 8.
Prédio do Engenho após a intervenção.
Foto do autor.



Figura 9.
Teatro auditório.
Foto do autor.

no artigo 11º, sobre acréscimos sofridos pela obra ao longo de sua história:

As contribuições válidas de todas as épocas para a edificação do monumento devem ser respeitadas, visto que a unidade de estilo não é a finalidade a alcançar no curso de uma restauração, a exibição de uma etapa subjacente só se justifica em circunstâncias excepcionais e quando o que se elimina é de pouco interesse e o material que é revelado é de grande valor histórico, arqueológico, ou estético, e seu estado de conservação é considerado satisfatório. O julgamento do valor dos elementos em causa e a decisão quanto ao que pode ser eliminado não podem depender somente do autor do projeto (Instituto do Patrimônio Histórico e Artístico Nacional/ Ministério da Cultura, 2004, pp. 91-95).

Quanto às demolições, elas não atendem exatamente ao diz o artigo citado acima, pois não revelam nada além do que já era conhecido; contudo, melhoram consideravelmente o aspecto final do conjunto, que surgiu íntegro, limpo e ordenado, além de ter facilitado a circulação ao redor dos prédios (figura 7).

Quanto ao agenciamento do programa, os galpões K1 e K2 foram originalmente pensados como um local de convivência e uso múltiplo e os galpões K3 e K4 foram readequados para receber o Centro de Formação e Gestão de Professores da rede estadual de ensino de São Paulo.

O prédio do engenho foi reformado para que pudesse receber o Memorial da Imigração Japonesa. Internamente, os pavimentos são ligados por escadas de madeira, recuperadas conforme modelo existente. Para adequar-se às legislações de acessibilidade, um elevador foi colocado do lado externo, junto à fachada leste do prédio. Mais uma vez, os arquitetos deixam a marca da contraposição, ao executar o elevador como um corpo novo anexo ao edifício antigo – uma caixa com fechamento metálico pintada de vermelho (figura 8).

Todas as intervenções construtivas do prédio do engenho seguem os mesmos princípios presentes nos galpões: recuperação de caixilhos, substituição de portas de madeira, tratamento das alvenarias de tijolos aparentes. O assoalho de madeira foi recomposto conforme o existente, e todo o telhado foi refeito com telhas de barro tipo *capa e canal*.

A edificação nova, o teatro–auditório, dialoga com o existente de forma respeitosa, conformando um conjunto onde são claramente perceptíveis a temporalidade de cada edifício, a significação, atualização e adequação do que existia ao que passa a existir após a intervenção – um local onde a tradição e a memória coexistem com o contemporâneo.

Os acréscimos incorporados ao conjunto – o prisma branco do teatro–auditório, o volume vermelho do elevador e marquise de concreto – marcam seu papel contemporâneo, mas não impedem a leitura do espaço originalmente

industrial. A incorporação da elegante marquise de concreto, ao mesmo tempo em que tem seu valor contemporâneo, resgata a presença de antigo elemento existente, e dá-se o direito de exercer o papel duplo de memória e contemporaneidade (figura 9).

Podemos entender a intervenção no conjunto KKKK como um projeto baseado nos conceitos contemporâneos de reabilitação de áreas industriais e portuárias, que em diversas cidades passaram por processos de obsolescência e degradação.

A intervenção no KKKK, ganhador do *Prêmio IAB/SP 2002*, modalidade “Revitalização de Edifícios”, traz à luz três questões distintas, mas importantes e complementares:

- a) Como propostas de preservação podem estabelecer um diálogo adequado entre o antigo e o novo.
- b) Como agregar valor ao patrimônio e à sociedade através de um projeto contemporâneo.
- c) Como é possível transformar uma intervenção em edifício histórico em uma iniciativa que envolva o planejamento das cidades.

O MUSEU RODIN BAHIA

A implantação do Museu Rodin Bahia⁵ através da readequação de um palacete residencial do início do século XX e a criação de um bloco novo que se articula a ele como espaço físico e museográfico faz parte da consolidação de exercícios projetuais que vem sendo realizados pelo escritório Brasil Arquitetura em torno do tema da intervenção em edifícios e sítios históricos.

O que preservar, o que demolir e o que construir são questões que revelam uma postura mais amadurecida do projeto para o Museu Rodin em relação aos projetos anteriores, como os projetos do Teatro Polytheama e do Conjunto KKKK.

O acordo entre os países França e Brasil para a instalação de um Museu Rodin fora da França, surgiu do sucesso das exposições do escultor francês no Brasil, ocorridas entre 1995 e 2001. De abril a maio de 1995 as peças estiveram expostas no Museu Nacional de Belas Artes do Rio de Janeiro; de junho a julho do mesmo ano, foram exibidas em São Paulo, na Pinacoteca do Estado. Seis anos mais tarde, passaram pelo Museu de Arte da Bahia, em Salvador. Exposições também foram realizadas em Brasília (1996), Recife (2000) e Fortaleza (2000).

O artista plástico baiano Emanuel Araújo, então diretor da Pinacoteca de São Paulo por ocasião da exposição de Rodin, e Jacques Vilain, diretor do Museu Rodin de Paris, tiveram a idéia da parceria e a vinda de uma filial do museu para o Brasil, quando Vilain conheceu Salvador.

5 Com a mudança da administração estadual, as negociações entre Brasil e França para a vinda das obras do Rodin para a Bahia foram paralisadas. O museu foi inaugurado e é utilizado para exposições temporárias. Adotou-se então o nome Palacete das Artes Rodin Bahia.

O Museu Rodin Bahia é o primeiro do mundo fora da França. É uma parceira inédita entre os dois países, onde a França cede os direitos de uso do nome do Museu Rodin, sem o pagamento de royalties. Não é um negócio do mundo da arte, mas sim um acordo de cooperação cultural que prevê por parte da França a cessão 62 peças em gesso, em regime de comodato⁶, por três anos, podendo ser renovado, o todo ou em partes, a cada três anos a contar da data de inauguração.

Quando a proposta chegou aos arquitetos, a escolha do Palacete para a implantação do Museu Rodin Bahia já fazia parte das aspirações das partes envolvidas. Quanto ao programa, esse sim, foi sendo construído juntamente com os arquitetos. Sabia-se que o palacete deveria ser adaptado para a implantação do museu, que nos jardins ficariam as esculturas em bronze adquiridas pelo governo baiano e que seria necessário a construção de uma edícula para reserva técnica.

O palacete Bernardo Martins Catharino foi adquirido pelo governo da Bahia em 1983 a fim de evitar a sua possível demolição pela especulação imobiliária. A edificação é considerada um dos últimos exemplares da arquitetura eclética baiana, sendo o primeiro edifício no estilo tombado pelo Instituto do Patrimônio Artístico e Cultural do Estado da Bahia (Ipac), na década de 1980. Desse então, o palacete foi utilizado como órgão público. A construção, datada de 1912, tem autoria do italiano Baptista Rossi. O projeto obedece aos padrões do ecletismo, edificado afastado da rua, com arquitetura imponente, rica em detalhes e elementos decorativos (figura 10).

Os pontos norteadores da intervenção no edifício antigo foram as questões de segurança, acessibilidade, instalações necessárias para o museu e criação de espaços museológicos, ou seja, espaços amplo e contínuos.

O programa foi incorporado da seguinte forma: o pavimento térreo (o porão do palacete), por ter um pé-direito mais baixo, abriga o espaço de recepção, loja, sala de monitores, dependências sanitárias e setores administrativos. No primeiro pavimento (o pavimento nobre do palacete), os espaços foram transformados em salas de exposições e biblioteca. No segundo pavimento (o pavimento superior do palacete), as intervenções proporcionaram dois grandes salões de exposições para as esculturas em gesso.

Do ponto de vista estrutural, o segundo pavimento foi o que mais sofreu intervenções. Para atender as solicitações do programa de museografia, houve a necessidade de criação de um espaço

6 "Comodato é o empréstimo unilateral e gratuito, através do qual alguém entrega a outrem coisa infugível, para ser utilizada temporariamente e depois restituída". O contrato é unilateral porque só o comodatário assume obrigações em relação ao comodante, beneficiando-se da vantagem concreta sem exigir nada em troca; o comodante apenas cede o uso, mas não perde o seu direito de propriedade. MONTEIRO, s/d, apud (Marmitt, 1998).



▲ Figura 10.
Palacete Bernardo
Catharino.
Foto do autor.

▼ Figura 11.
Volume novo no prédio
antigo.
Foto do autor.



amplo no interior do palacete. A existência de portas internas nas paredes divisórias dos dormitórios foi a deixa para que os arquitetos pudessem eliminá-las, como que se esticassem os batentes dessas portas para as laterais, deixando apenas as espaletas de referência e aproveitando o próprio batente. Os desenhos de piso e forro de cada ambiente também foram respeitados, deixando as marcas para que, mesmo sendo um museu, o usuário pudesse perceber a antiga configuração do palacete.

O novo uso do palacete e a nova demanda de usuários exigiam que fosse pensado um novo acesso – a escada e elevador existentes não supriam as condições de segurança e acessibilidade para o usuário do prédio. Houve então a necessidade da incorporação de um novo sistema de circulação vertical, composto por escada e elevador, que resultou em um bloco de concreto encravado na parte posterior do palacete. Esse bloco de circulação vertical com características formais distintas das do palacete, anuncia o novo morador do terreno – o prédio novo (figura 11).



Figura 12.

Prédio novo e ao fundo, prédio antigo.
Foto do autor.

A proposta um prédio novo que fosse dedicado às exposições temporárias e outras atividades tornariam o espaço mais versátil e proporcionaria a renovação constante de atividades no local.

O novo bloco, com características extremamente contemporâneas –uma grande caixa de concreto aparente–, foi encravado atrás do palacete, distante uns 20,00m. Sua aparência é característica da arquitetura do nosso tempo, dialogando como um contraponto com o prédio antigo. Os prédios são independentes, mas se relacionam através da passarela de ligação a 3,20 m do chão, que é, simbólica e fisicamente, o elo entre dois séculos. Cecília Rodrigues dos Santos salienta a importância deste aspecto do projeto:

O projeto do novo edifício representa o equilíbrio entre as limitações do local e as principais premissas de trabalho dos arquitetos: não interferir nas árvores do jardim, respeitar a escala do edifício histórico, afirmar a contemporaneidade do novo bloco e criar soluções físicas de continuidade e fluidez para o conjunto. O resultado pode ser lido como uma situação de confronto e entendimento entre dois momentos históricos claramente lançados (Fanucci, Ferraz, 2005, p. 98).

A postura dos arquitetos em relação ao prédio novo e ao prédio antigo é, nas suas próprias palavras de coexistência e convivência:

Convivência é a palavra que melhor expressa o ideário–guia do projeto de arquitetura do Museu Rodin Bahia. Convivência de dois edifícios com diferença de idade de um século: cada um, ao seu tempo, expressando uma técnica e um modo de construir, de morar, de usufruir o espaço. Ambos com personalidade própria, envolvidos por um jardim tropical que os une sem tirar deles o forte caráter, ou mesmo a interessante tensão (Fanucci, Ferraz, s. f.) .

É clara a diferença estética entre prédios, duas tipologias com a mesma função –museu–, mas originárias de épocas distintas. Cada um representando seu tempo e se relacionando entre si pela passarela que os liga. O balanço de Segre é muito adequado: “esse delicado equilíbrio entre as duas linguagens –o moderno e o acadêmico– demons-

tra que a velha guerra dos estilos acabou, e que ao que acontece no mundo atual, a concórdia e a beleza ainda são possíveis” (Fanucci, Ferraz, s. f.).

Como constituição de espaço, o projeto/obra do Museu Rodin –premiado na Bienal de Arquitetura da Venezuela de 2006 (1o lugar), Bienal de Arquitetura da Argentina de 2006 (2o lugar), Bienal Internacional de Arquitetura de São Paulo de 2007 (categoria Obra Construída) e Bienal Iberoamericana de Arquitetura de Lisboa 2008 (finalista)– eleva ainda mais o posto da arquitetura brasileira contemporânea, mostrando que é possível produzir boa arquitetura e renovar espaços, reabilitando– os a novos usos, dando nova vitalidade e perpetuando seu tempo de vida útil (figura 12).

O MUSEU DO PÃO E O CAMINHO DOS MOINHOS

Se o Museu Rodin é a consolidação, o Museu do Pão em Ilópolis é a difusão de uma prática que permeia toda a obra do escritório Brasil Arquitetura. De um lado, a arquitetura tradicional do imigrante italiano manifestada no moinho; de outro, a arquitetura racionalista em concreto aparente aprendida na FAU USP. Visto em conjunto, tudo está perfeitamente em harmonia – elementos novos tomam emprestados elementos tradicionais da arquitetura italiana no local, como o uso do concreto ripado que se assemelha às construções de madeira; ou a adoção de passadiços como nas antigas casas da região presentes nas passarelas de ligação entre os prédios.

O Museu do Pão de Ilópolis, conjunto composto pela recuperação de um antigo moinho de farinha e a construção de dois prédios novos –a Escola de Panificação e o museu do Pão, é um dos mais recentes projetos do escritório Brasil Arquitetura de intervenção em edifícios históricos, onde mais uma vez demonstram a técnica de contraposição do novo e do antigo– os arquitetos respeitam a edificação antiga, mas entendem que a readaptação dos espaços, em geral, para novos usos, solicita intervenções atuais, sejam elas mais ou menos invasivas. Na visão da dupla, o patrimônio só pode se perpetuar se tiver vida e a utilização desses espaços demanda transformações para se adequarem ao nosso tempo (figura 13).

Ao conceituar a intervenção, os arquitetos retomam o mesmo discurso presente no projeto do Museu Rodin Bahia: “a nova estrutura não sente saudades do visual antigo e se impõe como um diálogo entre dois séculos, separados por quase 100 anos” (Ferraz, In: Rocha, 2007).

A cidade de Ilópolis localiza-se a 192 km noroeste de Porto Alegre, na região do Vale do Alto Taquari, no Rio Grande do Sul. A região formada pelas cidades de Anta Gorda, Arroio do Meio, Arvorezinha, Itapura, Putinga, foi colonizada por imigrantes italianos, que começaram a chegar ao Estado por volta de 1875. A cidade, ainda relativamente nova, guarda até hoje os valores da cultura italiana. É comum se deparar com moradores mais

antigos conversando em italiano, como também é possível encontrar alguns exemplares arquitetônicos do período de origem, que perpetuam a experiência construtiva daquela época.

O Moinho de Ilópolis surgiu da sociedade entre as famílias Tomasini e Baú. Foi construído por volta de 1936 e era considerado um dos mais modernos do local. Seu maquinário, montado por técnicos alemães, era movido a cilindro com motor a gás, alimentado por lenha, enquanto os demais moinhos da região tinham como força motriz a roda hidráulica.

Exemplar da arquitetura industrial rural, o moinho é um símbolo da colonização italiana, do seu saber popular e da técnica em construir com a madeira – material utilizado em todas as partes da edificação, da fundação à cobertura.

Com a morte do dono do moinho, o então Moinho Colognese ficou sob ameaça de demolição, o que motivou a formação da Associação dos Amigos dos Moinhos do Vale do Taquari (AAMoinhos) para a guarda do patrimônio representado por esse e pelos demais moinhos da região.

Nesse momento, a partir da iniciativa do arquiteto Marcelo Ferraz, a Nestlé do Brasil disponibiliza à associação uma verba de R\$ 100.000,00 para a compra do prédio, que foi doado à Prefeitura Municipal de Ilópolis.

A idéia de recuperar e valorizar o Moinho e, ainda, criar o “Caminho dos Moinhos”, uma rota turística dos Moinhos no Rio Grande do Sul, partiu dos arquitetos do Brasil Arquitetura. Marcelo Ferraz e Francisco Fanucci assumiram, então, a tarefa de restaurar e dar uma nova utilidade para o Moinho, como medida de preservação da memória do lugar:

Os arquitetos do Brasil Arquitetura, com a colaboração de Anselmo Turazzi, elaboram um estudo preliminar que propunha a recuperação do moinho como um museu em si mesmo, com dois prédios novos de apoio – a Escola de Panificação e o Museu do Pão –, dando continuidade ao prédio do moinho. A edificação do moinho voltaria a produzir a farinha, mas com caráter educativo e museológico. A Escola de Panificação, em uma parceria com a Escola de Gastronomia da Universidade Federal do Rio Grande do Sul (UFRS), promoveria o complexo ativo, trazendo constantemente novas turmas de estudantes. O Museu do Pão seria o complemento onde se explicaria toda a trajetória do pão, desde a confecção de sua matéria prima, a farinha, como toda a sua história, nos diferentes países e culturas (figura 14).

O edifício do Moinho, com 583,00 m² de área construída, foi transformado em um museu de si mesmo, isto é, voltou a funcionar como um moinho, um documento histórico vivo, com o maquinário utilizado no passado. Todas as instalações foram recuperadas e montadas para que o moinho pudesse voltar a produzir farinha e o visitante



▲ Figura 13
Moinho de Ilópolis,
antes da intervenção
Fonte: Acervo do escritório
Brasil Arquitetura

▼ Figura 14.
Proposta para
intervenção.
Fonte: Acervo do escritório
Brasil Arquitetura.

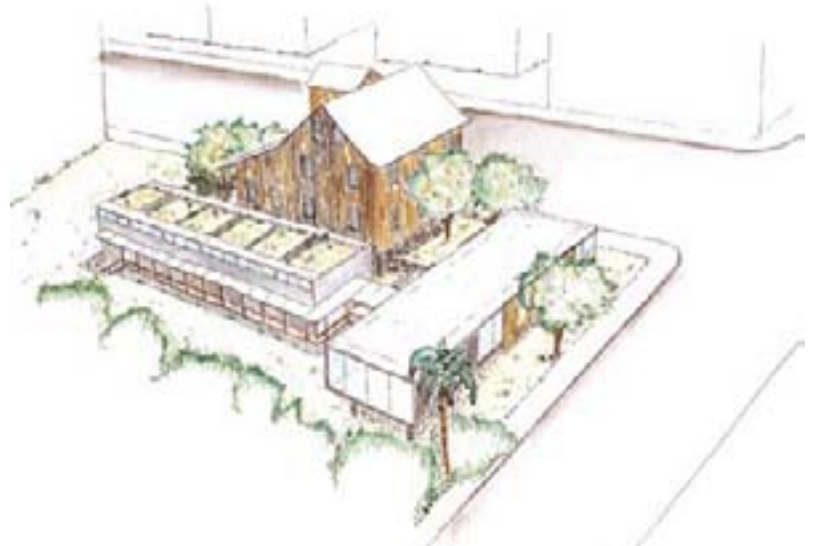

pudesse conhecer como era o funcionamento dos espaços. A parte anexa do moinho – a antiga recepção de grãos – foi transformada em bodega (uma espécie de padaria, bar e café); e a antiga garagem, em espaço avarandado (os fechamentos laterais existentes foram retirados).

A intervenção no Moinho envolve também a construção de dois prédios novos – a Escola de Panificação (antes chamada de Escola de Confeiteiros) e o Museu do Pão. Ambos os prédios, dois blocos retangulares de um pavimento, são construídos em concreto armado aparente. Os dois prédios novos, respectivamente atrás e ao lado do Moinho, possuem arquitetura que marca o nosso tempo, em claro contraste à arquitetura do moinho; e, nos permite refletir sobre o diálogo entre o novo e o velho e como esses dois conceitos aparentemente antagônicos se relacionam ou se confrontam.

O Museu do Pão é uma pequena galeria-museu ilusoriamente solta do solo, pois está apoiada em

pilares retraídos, que não são visíveis da rua, disposto perpendicularmente, na lateral sudeste do moinho.

O espaço interno apresenta planta livre, apenas com os três pilares que sustentam a cobertura. Os pilares foram desenhados como uma releitura da estrutura de sustentação encontrada nos moinhos da região. Segundo os arquitetos, era uma forma da própria arquitetura fazer parte da museografia:

A arquitetura deveria assumir o papel de oferecer visões do objeto. Pelos menos têm duas coisas nesse predinho do Museu do Pão: uma, é o capitel de madeira que se reporta diretamente a algumas situações de estrutura e de linguagem do moinho; a outra, é ele ser uma “caixinha de vidro” para que, enquanto se visita o Museu do Pão, também se está olhando para o moinho que é um objeto importantíssimo desse museu. A “caixinha de vidro” é para que se crie, entre outras coisas, um ponto de vista de observação do moinho.⁷

A nossa vontade era que a arquitetura fosse parte do museu. Nós chamamos tudo isso de museu e que ela já fosse uma referência da construção. Nós demos ao luxo de fazer uma estrutura sofisticada com três colunas somente com parte da coluna em madeira, para chamar atenção para os encaixes e suportes de madeira dos moinhos.⁸

Mas a postura é ancorada em um procedimento típico na obra da arquiteta Lina Bo Bardi, que recorrentemente incorporava o popular ao moderno, estabelecendo relações entre a cultura vernacular e cultura arquitetônica contemporânea – caso da escada do Solar do Unhão, que utiliza o sistema de encaixes dos antigos carros de boi (Ferraz, Vainer, Suzuki, 1993, p. 152) ou dos primeiros estudos para a Casa Chame-Chame (Salvador - 1958), que previa a construção de um pilar semelhante ao tronco da jaqueira plantada no terreno (Oliveira, 2005, p. 85).

O segundo edifício novo – a Escola de Panificação – é um bloco compacto e fechado que aproveita o desnível do fundo do terreno. Conta com o pavimento térreo, onde estão presentes uma grande cozinha-escola e os sanitários, e com um porão, de onde se é possível fazer a manutenção das tubulações e demais instalações. Com planta retangular de 24,00 m x 6,20 m, caracteriza-se por ser um bloco fechado, com pequenas aberturas laterais e superiores, que criam uma iluminação de grande efeito plástico no espaço interno.

O bloco é disposto paralelamente ao moinho, centralizado no espaço existente entre o moinho e o córrego nos fundos do terreno. Internamente o prédio é dividido em três partes: a extremidade à sudeste é destinada aos vestiários feminino e masculino, sanitários públicos e de deficiente físico; a extremidade à noroeste abriga uma pequena sala de aula com 18 lugares; a parte central é o espaço

onde se desenvolve a cozinha-escola. A cozinha ocupa quase dois terços de todo o prédio. A iluminação é zenital e através de janelas de 1,00 m x 1,00 m localizadas nas fachadas nordeste e sudeste, que permitem ao transeunte do passadiço a observação do funcionamento da cozinha, pelo lado externo, que contribui também para a higiene do espaço.

Os arquitetos souberam utilizar o vocabulário contemporâneo e as técnicas atuais para agregar valor à edificação já existente, respeitando sua história e readequando o conjunto para o futuro. Esse tipo de abordagem reforça a discussão a respeito da reutilização dos edifícios históricos, a sua utilidade social e a participação da comunidade como forma de dar vida útil à edificação antiga.

As intervenções realizadas no prédio do moinho são claramente distinguíveis da arquitetura original. Seguem as indicações das cartas patrimoniais –de que os materiais novos devem ser reconhecíveis e que todo trabalho posterior deve ostentar a marca do seu tempo–, demonstrando uma postura que vem se consolidando desde o final do século XIX até se tornar usual durante o século XX. Ignasi Solà-Morales atribui a paternidade intelectual da idéia a especialistas em restauro, em especial Camillo Boito, que defendia uma clara diferenciação nas intervenções de restauro que incluíam elementos novos de construção. Segundo Solà-Morales, foi “justamente essa idéia que se tornou o princípio fundamental estabelecido na Carta de Restauro de Atenas, de 1931” (Solà-Morales, 2006, p. 257). Os edifícios se relacionam através da espacialidade criada entre eles e, como em outros projetos já citados, pela ligação física entre os três volumes. O passadiço em madeira, com cobertura em meia água de chapa metálica, que dá a volta na Escola de Panificação, foi o elemento que uniu os prédios entre si e os colocou em diálogo com a arquitetura existente ao redor, ao retomar o desenho dos passadiços das antigas construções existentes.

CONSIDERAÇÕES FINAIS

A visão panorâmica da obra do escritório com a identificação de características consonantes e dissonantes permite a identificação de práticas recorrentes e uma interpretação parcial da produção dos arquitetos. A identificação dessas posturas, presentes tanto nos projetos de intervenção em edifícios e sítios históricos como em projetos com outros programas, conforma uma produção de grande relevância cuja valoração não se resume à evidente qualidade da obra construída, mas advém fundamentalmente da excepcionalidade da mesma, com características únicas, sem paralelo no panorama da arquitetura brasileira contemporânea.

O elo de ligação, um elementos tão recorrente na produção dos arquitetos, adquire caráter simbólico nos projetos de intervenção ao proporcionarem a ligação entre edificações de diferentes

⁷ Depoimento do arquiteto Francisco Fanucci em entrevista à autora, dia 07 de abril de 2008.

⁸ Palestra proferida pelo arquiteto Marcelo Ferraz no Arqmemória 2008.

idades. E se o elo de ligação existe, do ponto de vista funcional, ele surge devido à decomposição do programa em volumes, prática bastante desenvolvida ao longo da carreira do Brasil Arquitetura.

A postura de contraposição e convivência do antigo com o novo será o mote de toda uma produção que vem sendo construída desde o aprendizado no Sesc Pompéia, consolidando-se com o Museu Rodin e atingindo a maturidade com a obra do Museu do Pão. Como são relativamente jovens, tudo leva a crer que outros capítulos ainda serão escritos nos anos vindouros.

Dentre os projetos mais recentes que a dupla vem desenvolvendo em programas de intervenção em edifícios e sítios históricos, destacam-se o projeto para a implantação do Museu de Igatu, em Igatu BA, que prevê a criação de um parque nas ruínas da antiga cidade histórica da época da

mineração de diamantes e a construção de um equipamento novo – o Museu de Igatu; a reabilitação do antigo Cine Dom José, localizado no centro de São Paulo SP e a criação de um cine-teatro com espaços para estúdios, ateliês e salas de aula; e, o estudo para reconversão da antiga destilaria do Engenho Central de Piracicaba SP em teatro para 600 espectadores.

Mesmo sendo um objeto de estudo atuante e jovem, a trajetória dos arquitetos Marcelo Ferraz e Francisco Fanucci (e Marcelo Suzuki, que os acompanhou por 14 dos 27 anos de existência do escritório) se mostra sólida e consolidada pelo expressivo número já realizado de projetos de readequação e reabilitação de edifícios e sítios históricos.

REFERÊNCIAS

- Fanucci, Francisco e Ferraz, Marcel (1996). *Theatro Polytheama de Jundiáí*. Jundiáí: Prefeitura Municipal de Jundiáí, 1996.
- Fanucci, Francisco e Ferraz, Marcelo (2005). *Francisco Fanucci, Marcelo Ferraz: Brasil Arquitetura*. São Paulo: Cosac Naify.
- Ferraz, Marcelo C.; Vainer, André e Suzuki, Marcelo (orgs.) (1993). *Lina Bo Bardi*. São Paulo: Instituto Lina Bo e P. M. Bardi / Fundação Vilanova Artigas.
- Ferraz, Marcelo e Fanucci, Francisco (s. f.) *Memorial de Arquitetura do Museu Rodin*. Fonte: Acervo do escritório Brasil Arquitetura.
- Instituto do Patrimônio Histórico e Artístico Nacional/Ministério da Cultura (2004). *Cartas Patrimoniais*. 3ª edição revista e ampliada. Rio de Janeiro, Iphan-Minc. Disponível em Documento, Portal Vitruvius, São Paulo <www.vitruvius.com.br/documentos/patrimônio/patrimônio05.asp>. Acesso em 11 set 2008.
- Marmitt, Arnaldo (1998). *Comodato*. Rio de Janeiro: Aide Editora.
- Midorikawa, Jorge T. (1928). *As colônias japonesas na zona do Ribeira do Iguape*. São Paulo: Seção de Obras do Estado de São Paulo.
- Nahas, Patricia Viceconti (2008). *Brasil Arquitetura: memória e contemporaneidade. Um percurso do Sesc Pompéia ao Museu do Pão (1977-2008)*. Dissertação (Mestrado em Arquitetura e Urbanismo). São Paulo, Pós-graduação da Universidade Presbiteriana Mackenzie, vol. I e vol. II.
- Oliveira, Olívia (2006). *Lina Bo Bardi: sutis substâncias da arquitetura*. São Paulo: Romano Guerra.
- Rocha, Flávia (2007, jun). A Arquitetura que Sopra Moinhos. *Casa Vogue, São Paulo*, 262, p. 62-64.
- Solà-Morales, Ignasi (2006). Do contraste à analogia: novos desdobramentos do conceito de intervenção arquitetônica. In: Nesbitt, Kate. *Uma nova agenda para a arquitetura*. São Paulo: Cosac Naify, 2006, p. 254-263.
- REFERÊNCIAS DE APOIO**
- Andreoli, Elisabetta; Forty, Adrian (2004). *Arquitetura Moderna Brasileira*. Nova Iorque: Phaidon Ed.
- Bastos, Maria Alice Junqueira (2003). *Pós-Brasília – Rumos da Arquitetura Brasileira*. São Paulo: Perspectiva: Fapesp.
- Bruand, Yves (1991). *Arquitetura contemporânea no Brasil*. São Paulo: Perspectiva.
- Corbioli, Nanci (2002, mar). Recuperados, armazéns transformam-se em centro de informação e cultura. *Projeto Design*, 265, São Paulo, p. 40-46.
- Costa, Lucio (1987). in Motta, Lia. A Sphan em Ouro Preto. *Revista do Patrimônio Histórico e Artístico Nacional*, 22. Rio de Janeiro: Sphan, p. 109-110.
- Ferraz, João Grinspum (coord.) (2008). *Museu do Pão: caminho dos moinhos. Ilópolis: RS*, Associação dos Amigos dos Moinhos do Vale do Taquari.
- Ferraz, Marcelo C (1992, fev-mar). Minha Experiência com Lina. *Arquitetura e Urbanismo*, 40, São Paulo, p. 39.
- Figuerola, Valentina (2003, jan). Rodin em Salvador. *Arquitetura e Urbanismo*. 106, São Paulo, p. 34-37.
- Governo do Estado da Bahia; Secretaria da Cultura e Turismo e Empresa de Turismo da Bahia S.A. – Bahiatursa (2003). *Sociedade Cultural Auguste Rodin*. Museu Rodin Bahia: estratégia de ação e desenvolvimento. Série Obras Institucionais.
- Horta, Maurício (2006, set). Arquitetura da Convivência. *Arquitetura e Urbanismo*, 150, São Paulo, p. 34-45.
- Horta, Maurício (2008, mar). A celebração da Madeira. *Arquitetura e Urbanismo*, 23 (168), São Paulo, p. 38-47.
- Jordan, Kátia (org.) (2006). *De Villa Catharino a Museu Rodin Bahia 1912-2006: um palacete baiano e sua história*. Salvador: Solisluna Design e Editora.
- Oliveira, Liana Paula Perez de (2007). *A capacidade de dizer não: Lina Bo Bardi e a fábrica da Pompéia*. Dissertação (Mestrado em Arquitetura e Urbanismo). São Paulo, Pós-Graduação da Universidade Presbiteriana Mackenzie.
- Romio, Ramona (2003). *Moinho de Ilópolis: dossiê de Informações para processo de Tombamento*. Universidade Caxias do Sul – Curso de Arquitetura e Urbanismo. Caxias do Sul.
- Santinelli, Cecília (2006). *Escola-Obra Moinho "Colognese" de Ilópolis*. Roma: Instituto Ítalo-Latino Americano.
- Segawa, Hugo; Ferraz, Marcelo Carvalho e Fanucci, Francisco P. (2002). *O conjunto KKKK*. São Paulo: Takano.
- Serapião, Fernando (2006, set). Relação entre Edifícios de Séculos Diferentes dá Mote ao Desenho. *Projeto Design*, 319, São Paulo, p. 42-53.
- Serapião, Fernando (2008, mar). Anexos Semelhantes têm materialidade e usos diversos. *Projeto Design*, 337, São Paulo, p. 42-51.
- Sesc; Instituto Lina Bo e p. m. (1996). *Bardi. Fábrica da Pompéia. Centro de Lazer – Sesc – Fábrica Pompéia: 1977-1986*. São Paulo: Instituto Lina Bo e P. M. Bardi.



CIUDAD FORMA CIUDADANO. Aspectos para la comprensión de la ciudad
Elvia Isabel Casas Matiz, Doris García, Mayerly Villar Lozano, Dalila Molina Molina, Javier Bolaños Palacios

El libro presenta los resultados de la investigación Uso, actividad y vocación: Bogotá, Siglo XX, un caso de estudio - La Merced-. Desarrolla un análisis de las formas urbanas, las relaciones que se establecen con el usuario y el posible impacto que se genera. Pone en discusión una opción de observar la ciudad de forma integral, desde la perspectiva del usuario y la propuesta del especialista. Se propone que el especialista no se convierta en el único actor posible para el desarrollo y la definición del paisaje

● CEMA

urbano, sino que se considere a la vez al habitante de la ciudad en su práctica cultural como parte importante del proceso que define la construcción, el significado y la forma de hacer ciudad. El texto concluye con unas fichas de análisis manzana a manzana con los levantamientos fotográficos, en las cuales se evidencia el estado actual del barrio la Merced.

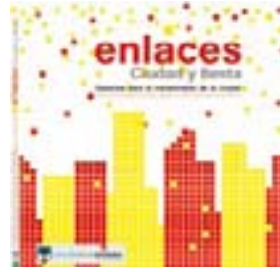

ENLACES CIUDAD Y FIESTA. Aspectos para la comprensión de la ciudad
Augusto Forero La Rotta, Jorge Gutiérrez Martínez, Luis Álvaro Flórez Millán, John Anderson Ángel Peña

El interés por el tema de la ciudad y la fiesta, plantea como punto de partida cómo las manifestaciones culturales se vinculan al territorio, al tejido urbano y al espacio público. Se analizan dos localidades de Bogotá D.C., Usaqué y Bosa, como lugares antagónicos por sus características físicas, culturales, sociales y espaciales pero de arraigadas tradiciones. Se busca reconocer y caracterizar los espacios, los comportamientos sociales durante las fiestas, para entender los ritos, actitudes,

● CEMA

prácticas, formas de socialización y representación. La indagación sobre estos temas se realiza a partir del seguimiento de la fiesta religiosa durante la Semana Santa, las fiestas y eventos populares y otras caracterizadas como de nuevo tipo (festivales y carnavales). El libro contribuye al reconocimiento y valoración de la diversidad cultural y patrimonial y concluye con un inventario cultural de las localidades.



LA CAPACIDAD COMUNICANTE DEL ESPACIO
Juan Carlos Pérgolis, Danilo Moreno H.

La capacidad comunicante del espacio se manifiesta de dos maneras: una, a través de su forma, que genera sensaciones y emociones en quien lo participa; la otra, a través de relaciones o prácticas que el hombre establece con él. La primera conduce al establecimiento de significaciones que se expresan a través de reconocimientos e identidades y la segunda conduce a dar sentido, es decir a ese horizonte que da razón de la vida en un lugar determinado y se expresa a través de la narrativa.

● CEMA

En la arquitectura y en la ciudad, entendidas como estructuras comunicacionales, la red de espacios vista desde los acontecimientos que ocurren en ellos se convierte en la red de los relatos; éstos, a su vez, sugieren una nueva red de imágenes; los relatos y las imágenes exaltan los espacios virtuales, pero en éstos está presente el acontecimiento, que nuevamente los contextualiza en la ciudad y así, sucesivamente.

● CEMA

Grupo de Investigación Cultura, espacio y medioambiente urbano.

● Proar

Grupo de Investigación proyectual en arquitectura.



BITÁCORA. Un recorrido por el proyecto arquitectónico
Germán Darío Correal Pachón

Es un libro para todos los que reconocen que el proyecto es la razón de ser de la arquitectura, pero también lo es para todos los que intuyen que la acción de proyectar está presente en todas las manifestaciones de nuestra existencia. El recorrido por el proyecto arquitectónico es circular en la medida en que su desarrollo, a través de la reflexión y la investigación, permiten construir nuevo conocimiento a partir de un núcleo básico, sobre el cual se vuelve de cuando en cuando para ampliar, contradecir o

● Proar

de otra manera complementar y sugerir nuevas reflexiones y conocimientos. La obra contiene siete capítulos: los procesos y las técnicas de proyectación; el proyecto, la pedagogía y la didáctica; el proyecto y la representación; algunas consideraciones epistemológicas sobre el conocimiento proyectual; el proyecto y la investigación; el proyecto y los procesos cognitivos; y el proyecto como forma de producción de conocimiento.



● **Cultura y espacio urbano**

- 1 La avenida Caracas un espacio hacia la modernidad 1933-1948.
- 2 La investigación urbana: una travesía multidisciplinaria.
- 3 El método en dos investigaciones urbanas: Estación plaza de Bolívar e Imaginarios y representaciones en el transporte público de pasajeros.
- 4 Estrategias para entender la ciudad a partir del concepto de heterotopías.
- 5 La segregación urbana: una breve revisión teórica para urbanistas.
- 6 La planificación y gestión urbana. En escalas local-metrópolis-global.

● **Proyecto arquitectónico y urbano**

- 7 Lógicas de apropiación del lugar en la arquitectura latinoamericana. Encrucijada siglos XX - XXI.
- 8 El proyecto arquitectónico: algunas consideraciones epistemológicas sobre el conocimiento proyectual.
- 9 Teoría y praxis en Walter Gropius.
- 10 Propuesta de formación integral en arquitectura a partir del patrimonio.
- 11 Se destruye el legado del movimiento moderno en Colombia. ¿Se conserva por decreto o por sus valores?

● **Tecnología, medioambiente y sostenibilidad**

- 12 Hacia un compromiso ecológico de la arquitectura local con el territorio de Bogotá.



● **Cultura y espacio urbano**

- 1 Vivienda, medioambiente y desarrollo territorial. Derechos colectivos fundamentales para la construcción de la equidad social. Aportes de la Constitución de 1991.
- 2 Arquitectura y vida barrial en la ciudadela Colsubsidio El proyecto imaginado y el proyecto habitado.
- 3 La restitución del patrimonio cultural del barrio Primero de Mayo. Propuesta para la recuperación del hábitat y la sostenibilidad urbana.
- 4 El caso de las ciudades intermedias patrimoniales en Colombia. Una visión a partir de las políticas públicas.
- 5 Cartografía de Pasto 1800-2006. Corpus documental. Caracterización cartográfica.
- 6 La capacidad comunicante del espacio.

● **Proyecto arquitectónico y urbano**

- 7 El proyecto clásico en arquitectura. Aproximación a una estrategia proyectual.
- 8 Panorama urbano de los Equipamientos de Educación Superior (EES) en la ciudad de Bogotá.
- 9 Obras subterráneas en conurbaciones. Soluciones debajo de la superficie para problemas en la superficie.

● **Tecnología, medioambiente y sostenibilidad**

- 10 Estructuras adaptables.

Los interesados en adquirir las publicaciones pueden dirigirse a:



Centro de investigaciones de la Facultad de Arquitectura -CIFAR-

+57 (1) 3277300
Ext. 3109

www.ucatolica.edu.co



Hipertexto LTDA

+57 (1) 4810505

www.libreriadelaU.com



Distribuidora y librería universitaria

+57 (1) 3126190

www.universilibros.com



Lemoine editores

+57 (1) 2136262

www.lemoineeditores.com

- Ⓐ Los artículos postulados deben corresponder a las categorías universalmente aceptadas como producto de investigación, ser originales e inéditos y sus contenidos responder a criterios de precisión, claridad y brevedad.

Como punto de referencia se pueden tomar las tipologías y definiciones del Índice Bibliográfico Nacional, Publindex, para los artículos tipo 1, 2 y 3 que se describen la continuación:

- 1) Artículo de investigación científica y tecnológica: documento que presenta, de manera detallada, los resultados originales de proyectos terminados de investigación. La estructura generalmente utilizada contiene cuatro apartes importantes: introducción, metodología, resultados y conclusiones.
- 2) Artículo de reflexión: documento que presenta resultados de investigación terminada desde una perspectiva

analítica, interpretativa o crítica del autor, sobre un tema específico, recurriendo fuentes originales.

- 3) Artículo de revisión: documento resultado de una investigación terminada donde se analizan, sistematizan e integran los resultados de investigaciones publicadas o no publicadas, sobre un campo en ciencia o tecnología, con el fin de dar cuenta de los avances y las tendencias de desarrollo. Se caracteriza por presentar una cuidadosa revisión bibliográfica de por lo menos 50 referencias.

También se pueden presentar otro tipo de documentos diferentes a los anteriormente descritos como pueden ser: artículo corto, reporte de caso, revisión de tema, documento resultado de la revisión crítica de la literatura sobre un tema en particular, cartas al editor, traducción, documento de reflexión no derivado de investigación y reseña bibliográfica entre otros.

Ⓐ INSTRUCCIONES PARA POSTULAR ARTÍCULOS

Presentar el artículo mediante comunicación escrita dirigida al Editor de la *Revista de Arquitectura* en soporte digital y dos copias impresas (si es local), adjuntando hoja de vida del autor (diligenciar el formato RevArq FP01 Hoja de Vida). En la comunicación escrita el autor debe expresar que conoce y acepta la política editorial de la *Revista de Arquitectura*, y cede todos los derechos de reproducción y distribución del artículo (RevArq FP05 Carta de originalidad).

Los artículos deben tener en cuenta las siguientes recomendaciones:

- En la primera página del documento se debe incluir

TÍTULO: en español e inglés y no exceder 15 palabras.

SUBTÍTULO: opcional, complementa el título o indica las principales subdivisiones del texto.

DATOS DEL AUTOR O AUTORES: nombres y apellidos completos, filiación institucional. Como nota al pie: formación académica, experiencia investigativa, publicaciones representativas y correo electrónico o dirección postal. El orden de los autores debe guardar relación con el aporte que cada uno hizo al trabajo.

DESCRIPCIÓN DEL PROYECTO DE INVESTIGACIÓN: diligenciar el formato RevArq FP02 Info Proyectos de Investigación.

RESUMEN, ANALÍTICO, DESCRIPTIVO O ANALÍTICO SINTÉTICO: se redacta en un solo párrafo, da cuenta del tema, el objetivo, los puntos centrales y las conclusiones, no debe exceder las 150 palabras y se presenta español e inglés (Abstract). Si lo requiere la *Revista de Arquitectura* puede realizar la traducción.

PALABRAS CLAVE: cinco palabras o grupo de palabras, ordenadas alfabéticamente y que no se encuentren en el título o subtítulo, deben presentarse español e inglés (Key words), estas sirven para clasificar temáticamente al artículo. Se pueden emplear algunas de las palabras definidas en: <http://databases.unesco.org/thessp/>

- La segunda página y siguientes deben tener en cuenta estas recomendaciones:

El cuerpo del artículo generalmente se divide en: Introducción, Metodología, Desarrollo, Resultados y Discusión, y finalmente Conclusiones, luego se presen-

tan las Referencias bibliográficas, Tablas, Leyendas de las Figuras y Anexos. En la introducción se debe describir que tipo de artículo se está presentando.

TEXTO: las páginas deben venir numeradas, a interlineado doble en letra de 12 puntos, la extensión de los artículos debe estar alrededor de 5.000 palabras (Max. 20 páginas, incluyendo gráficos, tablas, etc.) y se debe seguir el estilo recomendado en el Manual para Publicación de la Asociación Americana de Psicología (APA), 6a edición (Para mayor información puede visitar: <http://www.apastyle.org/>).

CITAS Y NOTAS AL PIE: las notas aclaratorias o notas al pie, no deben exceder más de cinco líneas o 40 palabras, de lo contrario estas deben ser incorporadas al texto general. Cuando se realicen citas pueden ser, cita corta (con menos de 40 palabras) se incorpora al texto y puede ser: textual (se encierra entre dobles comillas), parafraseo o resumen (se escriben en sus propias palabras dentro del texto); cita textual extensa (mayor de 40 palabras) debe ser dispuesta en un renglón y un bloque independiente omitiendo las comillas, no olvidar en ningún caso la referencia del autor (Apellido, año, p. 00).

REFERENCIAS: como modelo para la construcción de referencias, se emplea el siguiente:

Libro

Autor -Apellidos-, A.A. -Nombres- (año de la publicación). *Título de la obra* (Edición). Ciudad: Editorial.

Capítulo de un libro

Autor, A.A., y Autor, B.B. (Año de la publicación). Título del capítulo. En A.A. Editor y B.B. Editor (Eds.), *Título del libro* (páginas del capítulo). Ubicación: Editorial.

Publicación seriada (Revista)

Autor, A.A., Autor, B.B., y Autor, C.C., (Año de la publicación, incluya el mes y día de la publicación para publicaciones diarias, semanales o mensuales). Título del artículo. *Título de la revista*, diario, semanario, *Volumen*, (Número), páginas.

Leyes decretos resoluciones etc

Ley, decreto, resolución, etc, número (Año, incluya el mes y día de la publicación). *Título de la ley, decreto, resolución*, etc. Título de la publicación oficialmente. Ciudad, País.

A CONTACTO

DIRECCIÓN POSTAL:

Diag. 46a No 15b – 10. 4 piso. Bogotá-Colombia

Código postal: 111311

Universidad Católica de Colombia, Sede El Claustro. Centro de Investigaciones de la Facultad de Arquitectura. CIFAR.

Teléfonos: (057-1) 3277300 - 3277333 Ext. 3109 ó 5146

CORREO ELECTRÓNICO:

revistadearquitectura@ucatolica.edu.co

cifar@ucatolica.edu.co

PÁGINA WEB:

www.ucatolica.edu.co

<http://portalweb.ucatolica.edu.co/easyWeb2/arquitectura/pages.php/menu/319320363/id/2363/content/revista-de-arquitectura/>

A CANJE

La Revista de Arquitectura está interesada en establecer canje con publicaciones académicas, profesionales o científicas, del área de Arquitectura y Urbanismo.

Para establecer canje por favor diligenciar y enviar el formato: RevArq FP20 Canjes

A PROCESO DE ARBITRAJE

REVISTA DE ARQUITECTURA

Artículo que se encuentra en una revista publicada en internet

Autor, A.A. y Autor, B.B. (año – si se encuentra). Título del artículo. Título de la revista, volumen -si se encuentra, (número si se encuentra). Recuperado el día de mes de año, de URL.

SIGLAS: en el caso de emplear siglas en el texto, cuadros, gráficos y/o fotografías, se deben proporcionar las equivalencias completas de cada una de ellas en la primera vez que se empleen y encerrarlas entre corchetes []. En el caso de citar personajes reconocidos se deben colocar nombres y/o apellidos completos, nunca emplear abreviaturas.

GRÁFICOS: las tablas, gráficos, figuras diagramas e ilustraciones y fotografías, deben contener el título o leyenda explicativa relacionada con el tema de investigación que no exceda las 15 palabras y la procedencia (autor y/o fuente, año, p.00). Se deben entregar en medio digital independiente del texto a una resolución mínima de 300 dpi (en cualquiera de los formatos descritos en la sección de fotografía), según la extensión del artículo, se debe incluir de 5 a 10 gráficos y su posición dentro del texto.

El autor es el responsable de adquirir los derechos y/o autorizaciones de reproducción a que haya lugar, para imágenes y/o gráficos tomados de otras fuentes.

FOTOGRAFÍA: pueden ser entregadas en original para ser digitalizadas, de lo contrario se deben digitalizar con una resolución igual o superior a 300 dpi para imágenes a color y 600 para escala de grises. Los formatos de las imágenes pueden ser TIFF, PSD o JPG.

PLANIMETRÍA: se debe entregar la planimetría original en medio digital en lo posible en formato CAD y sus respectivos archivos de plumas, de no ser posible se deben hacer impresiones en tamaño carta con las referencias de los espacios mediante numeración y una lista adjunta. Deben poseer escala gráfica, escala numérica, norte, coordenadas y localización. En lo posible no debe tener textos, achurados o tramas.

Para más detalles puede consultar el documento RevArq Parámetros para Autores Descripción en el portal web de la Revista de Arquitectura. (www.ucatolica.edu.co)

El Comité Editorial de la Revista de Arquitectura es la instancia que decide la aceptación de los artículos postulados, el editor y el Comité seleccionan y clasifican los artículos que cumplan con los requisitos establecidos:

- Afinidad temática y relevancia del tema.
- Respaldo investigativo.
- Cumplimiento de las normas para autores.

Después de esta preselección se asignan pares evaluadores especializados; del proceso se arbitraje (ciego o doble ciego) se emitirá alguno de estos conceptos que serán reportados al autor:

- Aceptar el artículo tal como fue entregado.
- Aceptar el artículo con algunas modificaciones: se podrá sugerir la forma más adecuada para una nueva presentación, para lo cual el autor puede o no aceptar las observaciones, de ser así cuenta con ocho días hábiles para realizar los ajuste pertinentes.
- Rechazar el artículo: en este caso se entregará al autor un comunicado, evidenciado la razón de la negación de publicación.

El Comité Editorial se reserva el derecho de aceptar o no la publicación del material recibido. También se reserva el derecho sugerir modificaciones de forma y de someterlo a de corrección de estilo.

Cuando un artículo es aceptado para su publicación, los derechos de reproducción y divulgación son de la Universidad Católica de Colombia, lo cual se hará mediante la firma de cesión de derechos. (RevArq FP03 Autorización reproducción artículo)

NOTAS ACLARATORIAS:

Aunque la recepción del material se notifique de inmediato por medio correo electrónico, los procesos de evaluación, arbitraje, edición y publicación pueden tener un plazo máximo de doce meses.

El editor de la Revista de Arquitectura es el encargado de establecer contacto entre los autores, árbitros, evaluadores y correctores, ya que estos procesos se realizan de manera anónima.

Aunque un artículo sea aceptado podrá quedar aplazado para ser publicado en una próxima edición.

PÁG. 04 ● **POLITIZACIÓN DE LAS VENTAS AMBULANTES EN BOGOTÁ**

POLITICIZATION OF STREET VENDING IN BOGOTÁ
WILLIAM HERNANDO ALFONSO P.

PÁG. 17 ● **LOS IMAGINARIOS COLECTIVOS Y LAS REPRESENTACIONES SOCIALES EN LA FORMA DE HABITAR LOS ESPACIOS URBANOS**

BARRIOS PARDO RUBIO Y RINCÓN DE SUBA
COLLECTIVE IMAGINARIES AND SOCIAL REPRESENTATIONS IN THE FORM OF DWELLING IN URBAN SPACES.
PARDO RUBIO AND RINCÓN DE SUBA NEIGHBORHOODS
MAYERLY ROSA VILLAR LOZANO Y SEBASTIÁN AMAYA ABELLO

PÁG. 28 ● **TRANSFORMACIONES URBANAS EN EL PARKWAY DEL BARRIO LA SOLEDAD**

URBAN TRANSFORMATIONS IN THE SOLEDAD'S NEIGHBORHOOD PARKWAY AVENUE
MARTA ISABEL TRIVIÑO RODRÍGUEZ

PÁG. 38 ● **DE LA PLAZA REAL DE CARLOS V, A LA PLAZA DE NARIÑO:**

475 AÑOS DE HISTORIA
FROM CARLOS V ROYAL SQUARE, TO NARIÑO SQUARE:
475 YEARS OF HISTORY
AMANDA LUCÍA ORDÓÑEZ BRAVO Y MARTHA LUCÍA ENRÍQUEZ GUERRERO

PÁG. 48 ● **DOCUMENTAR LA IMAGEN URBANA DEL CASCO HISTÓRICO DE SANTIAGO DE CUBA**

DOCUMENTING THE URBAN IMAGE OF THE HISTORICAL CENTER OF SANTIAGO DE CUBA
SANDRO PARRINELLO

PÁG. 58 ● **O NOVO E O VELHO**
A EXPERIÊNCIA DO ESCRITÓRIO BRASIL ARQUITETURA NOS PROGRAMAS DE INTERVENÇÃO EM EDIFÍCIOS E SÍTIOS HISTÓRICOS

OLD AND NEW
THE EXPERIENCE OF THE BRAZIL ARCHITECTURE OFFICE IN INTERVENTION PROGRAMS IN HISTORICAL BUILDINGS AND SITES
PATRICIA VICECONTI NAHAS

PÁG. 68 ● **EL MUSEO Y SU ARQUITECTURA**
DEL ESPACIO ARQUITECTÓNICO AL ESPACIO DE SIGNIFICACIÓN

THE MUSEUM AND ITS ARCHITECTURE
FROM ARCHITECTURAL SPACE TO THE SPACE OF MEANING
DIANA ELENA BARCELATA EGUIARTE

PÁG. 79 ● **ARQUITECTURA PARA LA EXHIBICIÓN DE CINE EN BOGOTÁ**

ARCHITECTURE FOR THE EXHIBITION OF CINEMA AT THE CENTER OF BOGOTÁ
ALFREDO MONTAÑO BELLO

PÁG. 88 ● **SISTEMA DE GESTIÓN DE INFORMACIÓN DE PROYECTOS DE VIVIENDA SOCIAL (SGIPVIS)**

SYSTEM OF ADMINISTRATION OF INFORMATION OF PROJECTS OF SOCIAL HOUSING (SGIPVIS)
ROLANDO ARTURO CUBILLOS GONZÁLEZ

PÁG. 100 ● **MATERIALES BIOCLIMÁTICOS**

BIOCLIMATIC MATERIALS
ALBERTO CEDEÑO VALDIVIEZO

PÁG. 111 ● **EL MICROMUNDO INFORMÁTICO AUTÓNOMO**

EL PELIGRO DEL CONTEXTO VIRTUAL EN LA CONFORMACIÓN REAL DE LA ARQUITECTURA
THE AUTONOMOUS COMPUTER MICRO WORLD
THE DANGER OF THE VIRTUAL CONTEXT IN THE REAL CONFORMATION OF ARCHITECTURE
R. IGOR ROSENMAN BECERRA

CULTURA Y ESPACIO URBANO
CULTURE AND URBAN SPACE

PROYECTO ARQUITECTÓNICO Y URBANO
ARCHITECTURAL AND URBAN PROJECT

TECNOLOGÍA MEDIOAMBIENTE Y SOSTENIBILIDAD
TECHNOLOGY, ENVIRONMENT AND SUSTAINABILITY

Universidad Católica de Colombia
Facultad de Arquitectura

Acreditación voluntaria de alta calidad otorgada al Programa de Arquitectura por el Ministerio de Educación Nacional. Resolución 5671 de septiembre 20 de 2006



Validación internacional del Programa de Arquitectura otorgada por el Royal Institute of British Architects, RIBA



Indexación de la Revista de Arquitectura en el Índice Bibliográfico Nacional (IBN-Publindex) y en la Red de revistas científicas de América Latina y el Caribe, España y Portugal (Redalyc).

