

FACULTAD DE DISEÑO

REVISTA DE ARQUITECTURA Vol. 19 Nro. 1 - 2017

UNIVERSIDAD CATÓLICA de Colombia

ISSN: 1657-0308 (Impresa)
E ISSN: 2357-626X (En línea)

19

Vol. Nro. 1 REVISTA DE ARQUITECTURA

Arquitecto



UNIVERSIDAD CATÓLICA
de Colombia
Vigilada Mineducación

• Revista de Arquitectura • Vol.19 Nro. 1 enero-junio 2017
• pp. 1-96 • ISSN: 1657-0308 • E-ISSN: 2357-626X
• Bogotá, Colombia

A Orientación editorial

Enfoque y alcance

La *Revista de Arquitectura* (ISSN 1657-0308 Impresa y E-ISSN 2357-626X en línea) es una publicación seriada de acceso abierto, arbitrada mediante revisión por pares (doble ciego) e indexada, en donde se publican resultados de investigación originales e inéditos.

Está dirigida a la comunidad académica y profesional de las áreas afines a la disciplina. Es editada por la Facultad de Diseño y el Centro de Investigaciones (CIFAR) de la Universidad Católica de Colombia en Bogotá (Colombia).

La principal área científica a la que se adscribe la *Revista de Arquitectura* según la OCDE es:

Gran área: 6. Humanidades

Área: 6.D. Arte

Disciplina: 6D07. Arquitectura y Urbanismo

También se publican artículos de las disciplinas como 2A02, Ingeniería arquitectónica; 5G03, Estudios urbanos (planificación y desarrollo); 6D07, Diseño.

Los objetivos de la *Revista de Arquitectura* son:

- Promover la divulgación y difusión del conocimiento generado a nivel local, nacional e internacional
- Conformar un espacio para la construcción de comunidades académicas y la discusión en torno a las secciones definidas.
- Fomentar la diversidad institucional y geográfica de los autores que participan en la publicación.
- Potenciar la discusión de experiencias e intercambios científicos entre investigadores y profesionales.
- Contribuir a la visión integral de la arquitectura, por medio de la concurrencia y articulación de las secciones mediante la publicación de artículos de calidad.
- Publicar artículos originales e inéditos que han pasado por revisión de pares, para asegurar que se cumplen las normas éticas, de calidad, validez científica, editorial e investigativa.
- Fomentar la divulgación de las investigaciones y actividades desarrolladas en la Universidad Católica de Colombia.

Palabras clave de la *Revista de Arquitectura*: arquitectura, diseño, educación arquitectónica, proyecto y construcción, urbanismo.

Idiomas de publicación: español, inglés, portugués y francés.

Título abreviado: Rev. Arquít.

Título corto: RevArq

Políticas de sección

La revista se estructura en tres secciones correspondientes a las líneas de investigación activas y aprobadas por la institución, y dos complementarias, que presentan dinámicas propias de la Facultad de Diseño y las publicaciones relacionadas con la disciplina.

Cultura y espacio urbano. En esta sección se publican los artículos que se refieren a fenómenos sociales en relación con el espacio urbano, atendiendo aspectos de la historia, el patrimonio cultural y físico, y la estructura formal de las ciudades y el territorio.

Proyecto arquitectónico y urbano. En esta sección se presentan artículos sobre el concepto de proyecto, entendido como elemento que define y orienta las condiciones proyectuales que devienen en los hechos arquitectónicos o urbanos, y la forma como estos se convierten en un proceso de investigación y nuevo de conocimiento. También se presentan proyectos que sean resultados de investigación, los cuales se validan por medio de la ejecución y transformación en obra construida del proceso investigativo. También se contempla la publicación de investigaciones relacionadas con la pedagogía y didáctica de la arquitectura, el urbanismo y el diseño.

Tecnología, medioambiente y sostenibilidad. En esta sección se presentan artículos acerca de sistemas estructurales, materiales y procesos constructivos, medioambiente y gestión, relacionados con los entornos social-cultural, ecológico y económico.

Desde la Facultad. En esta sección se publican artículos generados en la Facultad de Diseño, relacionados con las actividades de docencia, extensión, formación en investigación o internacionalización, las cuales son reflejo de la dinámica y de las actividades realizadas por docentes, estudiantes y egresados; esta sección no puede superar el 20% del contenido.

Textos. En esta sección se publican reseñas, traducciones y memorias de eventos relacionados con las publicaciones en *Arquitectura y Urbanismo*.

Portada: Edificio Miguel de Mendoza #14, CDMX, México (2015)
Arquitectos: PDI Diseño + construcción
Fotografía: Mtro. Rodrigo García Cué (Fotógrafo) 2017
Teléfono: +(52)045773359173
rodrigocue@gmail.com - www.rodrigocue.com



A Frecuencia de publicación

Desde 1999 y hasta el 2015, la *Revista de Arquitectura* publicó un volumen al año, a partir del 2016 se publicarán dos números por año en periodo anticipado, enero-junio y julio-diciembre, pero también maneja la publicación anticipada en línea de los artículos aceptados (versión Post-print del autor).

La *Revista de Arquitectura* se divulga mediante versiones digitales (PDF, HTML, EPUB, XML) e impresas con un tiraje de 700 ejemplares, los tiempos de

producción de estas versiones dependerán de los cronogramas establecidos por la editorial.

Los tiempos de recepción-revisión-aceptación pueden tardar entre seis y doce meses dependiendo del flujo editorial de cada sección y del proceso de revisión y edición adelantado.

Con el usuario y contraseña asignados, los autores pueden ingresar a la plataforma de gestión editorial y verificar el estado de revisión, edición o publicación del artículo.

A Canje

La *Revista de Arquitectura* está interesada en establecer canje con publicaciones académicas, profesionales o científicas del área de Arquitectura y Urbanismo, como medio de reconocimiento y discusión de la producción científica en el campo de acción de la publicación.

Mecanismo

Para establecer canje por favor descargar, diligenciar y enviar el formato: RevArq FP20 Canjes

Universidad Católica de Colombia (2017, enero-junio).
Revista de Arquitectura, 19(1),
1-96. Doi: 10.14718

ISSN: 1657-0308
E-ISSN: 2357-626X

Especificaciones:
Formato: 34 x 24 cm
Papel: Mate 115 g
Tintas: Negro y policromía

A Contacto

Dirección postal:
Avenida Caracas No. 46-72.
Universidad Católica de Colombia
Bogotá D.C.(Colombia)
Código postal: 111311

Facultad de Diseño
Centro de Investigaciones (CIFAR).
Sede El Claustro. Bloque "L", 4 piso
Diag. 46ª No. 15b-10
Editor, Arq. César Andrés Eligio Triana

Teléfonos:
+57 (1) 327 73 00 – 327 73 33
Ext. 3109; 3112 o 5146
Fax: +57 (1) 285 88 95

Correo electrónico:
revistadearquitectura@ucatolica.edu.co
cifar@ucatolica.edu.co

Página WEB:
www.ucatolica.edu.co
vínculo Revistas científicas
<http://publicaciones.ucatolica.edu.co/revistas-cientificas>
http://editorial.ucatolica.edu.co/ojsucatolica/revistas_ucatolica/index.php/RevArq





UNIVERSIDAD CATÓLICA
de Colombia
Vigilada Mineducación

Universidad Católica de Colombia

Presidente
Édgar Gómez Betancourt

Vicepresidente - Rector
Francisco José Gómez Ortiz

Vicerrector Jurídico
Edwin de Jesús Horta Vásquez

Vicerrector Administrativo
Édgar Gómez Ortiz

Decano Académico
Elvers Medellín Lozano

Directora de Investigaciones
Elisa Urbina Sánchez

Directora Editorial
Stella Valbuena García

Facultad de Diseño

Decano
Werner Gómez Benítez

Director de docencia
Jorge Gutiérrez Martínez

Directora de extensión
Adriana Pedraza Pacheco

Director de investigación
Hernando Verdugo Reyes

Director de gestión de calidad
Augusto Forero La Rotta

Comité asesor externo
Facultad de Diseño
Alberto Miani Uribe
Giovanni Ferroni Del Valle
Samuel Ricardo Vélez
Lorenzo Castro

Facultad de Diseño
Centro de Investigaciones - CIFAR

REVISTA DE ARQUITECTURA

Arquitectura

Revista de acceso abierto,
arbitrada e indexada

Publindex Categoría B. Índice Bibliográfico Nacional IBN. Colombia.

Esci. Emerging Source Citation Index

Doaj. Directory of Open Access Journ

Ebsco. EBSCOhost Research Databases. Estados Unidos.

Proquest. ProQuest Research Library ProQuest Research Library ProQuest Research Library. Estados Unidos

Redalyc. Red de Revistas Científicas de América Latina y el Caribe, España y Portugal. Sistema de Información Científica. México.

Redib. Red Iberoamericana de Innovación y Conocimiento Científico. España

Latindex. Sistema Regional de Información en Línea para Revistas Científicas de América Latina, el Caribe, España y Portugal (Directorio y catálogo). México.

Clase. Base de datos bibliográfica de revistas de ciencias sociales y humanidades. Universidad Autónoma México.

Dialnet. Fundación Dialnet - Biblioteca de la Universidad de La Rioja. España.

Actualidad Iberoamericana. (Índice de Revistas) Centro de Información Tecnológica (CIT). Chile.

Arla. Asociación de revistas latinoamericanas de arquitectura.

Editorial

Av. Caracas N° 46-72, piso 5
Teléfono: 3277300 Ext. 5145
editorial@ucatolica.edu.co
www.ucatolica.edu.co
<http://publicaciones.ucatolica.edu.co/>



Impresión:

JAVEGRAF
Calle 46A N°82-54 Int. 2
Bogotá, D. C., Colombia
<http://www.javegraf.com.co/index.php>
Junio de 2017

Revista de Arquitectura

Director
Werner Gómez Benítez

Editor
César Eligio-Triana

Editores de sección
A Myriam Stella Díaz Osorio
A Carolina Rodríguez Ahumada
A Anna Maria Cereghino Fedrigo

Consejo editorial
Werner Gómez Benítez
Jorge Gutiérrez Martínez
César Eligio-Triana
Hernando Verdugo Reyes

Equipo editorial

Coordinadora editorial
María Paula Godoy Casasbuenas
mpgodoy@ucatolica.edu.co

Diseño y montaje
Juanita Isaza
juanaisaza@gmail.com

Traductoras
Inglés
Erika Tanacs
etanacs25@gmail.com

Portugués
Roanita Dalpiaz
roanidad@gmail.com

Correctora de estilo
María José Díaz Granados M.
mariajose_dgm@yahoo.com.co

Página Web
Centro de investigaciones (CIFAR)

Distribución y canjes
Claudia Álvarez Duquino
calvarez@ucatolica.edu.co

Comité editorial y científico

Cultura y espacio urbano

A Carlos Mario Yory, PhD
Universidad Católica de Colombia. Bogotá, Colombia

Sonia Berjman, PhD
ICOMOS-IFLA, Buenos Aires, Argentina

Juan Carlos Pérgolis, MSc
Universidad Piloto de Colombia. Bogotá, Colombia

Beatriz García Moreno, PhD
Universidad Nacional de Colombia. Bogotá, Colombia

Proyecto arquitectónico y urbano

A Jean-Philippe Garric, PhD, HDR
Université Paris 1 Panthéon-Sorbonne. Paris, Francia

Debora Domingo Calabuig, PhD
Universidad Politécnica de Valencia, España

Hugo Mondragón López, PhD
Pontificia Universidad Católica de Chile. Santiago, Chile

Juan Pablo Duque Cañas, PhD
Universidad Nacional de Colombia. Bogotá, Colombia

Jorge Grané del Castillo, Msc
Universidad de Costa Rica. San José, Costa Rica

Tecnología, medioambiente y sostenibilidad

A Mariano Vázquez Espí, PhD.
Universidad Politécnica de Madrid, España.

Luis Carlos Herrera Sosa, PhD
Universidad Autónoma de Ciudad Juárez, México

Claudio Varini, PhD
Universidad Católica de Colombia. Bogotá, Colombia

Luis Gabriel Gómez Azpeitia, PhD
Universidad de Colima. Colima, México



CONTENIDO

Cultura y espacio urbano
 Culture and urban space
 Cultura e espaço urbano
 6-23



A favela é um cenário:
 tematização e cenarização nas favelas cariocas
 Sergio-Moraes-Rego Fagerlande

Pág. 6

Gestión cultural del patrimonio en Viotá,
 Cundinamarca

Diana María Blanco-Ramírez

Pág. 14

Proyecto arquitectónico y urbano
 Architectural and urban project
 Projeto arquitetônico e urbano
 24-41



De la utopía a la distopía doméstica
 La creación de la vivienda modelo norteamericana
 Carlos Santamarina-Macho

Pág. 24

La *varanda gourmet* brasileña:
 arquitectura hedonista y distinción social

Bruno Cruz-Petit

Alejandro Pérez-Duarte Fernández

Pág. 33

Tecnología, medioambiente
 y sostenibilidad
 Technology, environment and sustainability
 Tecnologia, meio ambiente e sustentabilidade
 42-69



Techo plantado como dispositivo de
 climatización pasiva en el trópico

Iván Osuna-Motta

Carlos Herrera-Cáceres

Oswaldo López-Bernal

Pág. 42

Criterios de integración de energía solar
 activa en arquitectura

Potencial tecnológico y consideraciones proyectuales

Esteban Zalamea-León

Felipe Quesada

Pág. 56

Desde la Facultad
 From the Faculty
 Da facultade
 70-85



Prototipos flexibles
 Proyecto habitacional en el barrio popular
 Buenos Aires (Soacha)

Mildred Paola Laiton-Suárez

Pág. 70

Textos
 Texts
 Textos
 86-96

La pedagogía del taller en la enseñanza
 de la arquitectura

Una aproximación cultural y material al caso francés (siglos XIX y XX)

Guy Lambert

Traductores:

Andrés Ávila-Gómez

Diana Carolina Ruiz

Pág. 86

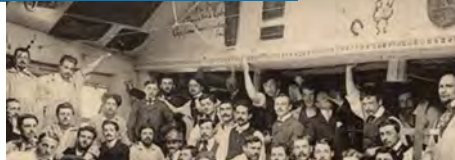

Crerios de integración de energía solar activa en arquitectura

Potencial tecnológico y consideraciones proyectuales

Esteban Zalamea-León

Felipe Quesada

Universidad de Cuenca, Cuenca (Ecuador)

Facultad de Arquitectura y Urbanismo

Zalamea-León, E., & Quesada, F. (2017). Criterios de integración de energía solar activa en arquitectura. Potencial tecnológico y consideraciones proyectuales. *Revista de Arquitectura*, 19(1), 56-69. doi:<http://dx.doi.org/10.14718/RevArq.2017.19.1.1018>



<http://dx.doi.org/10.14718/RevArq.2017.19.1.1018>

Esteban Zalamea-León

Arquitecto, Universidad de Cuenca (Ecuador).

Magíster en Construcciones, Universidad de Cuenca (Ecuador).

Doctorado en Arquitectura y Urbanismo, Universidad del Bio Bio, Concepción (Chile).

<http://orcid.org/0000-0001-5551-5026>

esteban.zalamea@ucuenca.edu.ec

Felipe Quesada

Arquitecto, Universidad de Cuenca (Ecuador).

Magíster en Construcciones de Madera, Universidad del Bio Bio, Concepción (Chile).

Doctorado en Arquitectura y Urbanismo, Universidad del Bio Bio, Concepción (Chile).

<http://orcid.org/0000-0002-6931-0192>

felipe.quesada@ucuenca.edu.ec

Resumen

La problemática energética mundial induce a la necesaria inclusión de medidas de eficiencia energética en edificaciones y ciudades. No obstante, ello no es suficiente si el objetivo es prescindir definitivamente de las energías fósiles, así como minimizar el impacto a la naturaleza como consecuencia de la obtención energética. Por ello, la inclusión de alternativas de autoabastecimiento en las propias edificaciones es fundamental. El sol es un recurso gigantesco, especialmente en zonas de latitudes medias y enfáticamente ecuatoriales. Este trabajo revisa antecedentes documentales de integración de energía solar activa desde la perspectiva de la arquitectura, recopilando antecedentes históricos, tecnologías disponibles en concordancia con las demandas, así como consideraciones tecnológicas que deberán tenerse en cuenta en las edificaciones. Se enuncian, además, los postulados recientes respecto a la integración arquitectónica como aspectos funcionales y morfológicos. A partir de este análisis se proponen niveles de integración arquitectónica. De las condiciones y posibilidades analizadas depende que, al ser considerados en el diseño, los colectores solares sean eficientes en producción y en concordancia con la arquitectura.

Palabras clave: arquitectura bioclimática, colector solar, calefacción solar, célula solar, edificio solar.

Criteria for the architectural integration of active solar energy. Technological potential and design attitudes

Abstract

The global energy problem has prompted the necessary inclusion of energy efficiency measures in buildings and communities. However, this is not enough if the goal is to definitely eliminate fossil fuels, as well as to minimize the impact of energy exploitation on the environment. Therefore, it is fundamental to include alternatives for energy auto-sufficiency in the buildings themselves. Solar irradiation is a huge resource, especially in mid-latitude and clearly equatorial areas. This research reviews historical antecedents for active solar energy integration from the perspective of architecture, through a compilation of historical data, technologies available in accordance with the demand, and technological aspects to be considered in buildings. It also presents recent findings regarding architectural integration as a functional and morphological aspect. Based on this analysis, different levels for the architectural integration of solar panels are proposed. It depends on the analysed conditions and possibilities that solar collectors are efficient in production and are in harmony with architecture.

Keywords: Bioclimatic architecture, solar collector, solar cell, solar heating, solar building.

Crerios de integrao de energia solar ativa em arquitetura

Potencial tecnológico e consideraes projetuais

Resumo

A problemática energética mundial induz à necessária inclusão de medidas de eficiência energética em edificaes e cidades. Contudo, isso não é suficiente se o objetivo é prescindir definitivamente das energias fósseis, bem como minimizar o impacto na natureza como consequência da obtenção energética. Por isso, a inclusão de alternativas de autoabastecimento nas próprias edificaes é fundamental. A energia solar é um recurso gigantesco, especialmente em áreas de latitudes médias e enfáticamente equatoriais. Este trabalho revisa antecedentes documentais de integrao de energia solar ativa sob a perspectiva da arquitetura, recopilando antecedentes históricos, tecnologias disponíveis em concordância com as demandas, assim como consideraes tecnológicas relevantes para as edificaes. Além disso, são enunciadas premissas recentes a respeito da integrao arquitetônica como aspectos funcionais e morfológicos. A partir dessa análise, propõem-se níveis de integrao arquitetônica. Das condições e das possibilidades analisadas depende que, ao serem considerados no desenho, os coletores solares sejam eficientes em produção e em consonância com a arquitetura.

Palavras-chave: arquitetura bioclimática, calefao solar, célula solar, coletor solar, edifício solar.

Recibido: junio 13 / 2016

Evaluado: mayo 31 / 2017

Aceptado: junio 1 / 2017

Introducción

Este trabajo forma parte de los proyectos de investigación “Método de certificación de la construcción sustentable de viviendas” apoyado y financiado por la Dirección de Investigación de la Universidad de Cuenca (DIUC), y “Determinación de potencial de integración arquitectónica de captación solar activa en tipología constructiva de baja altura en centro patrimonial de ciudades andinas. Caso de Estudio Cuenca, Ecuador”, del Centro de Investigaciones de la Facultad de Arquitectura de la Universidad de Cuenca.

La arquitectura debe cobijar las actividades frente al clima y los agentes externos, pero también debe aprovechar algunas condiciones naturales, como la radiación solar. Por ejemplo, a través de la captación pasiva por ventanas y muros envolventes del edificio, es factible regular la temperatura, otorgar iluminación y desinfectar ambientes. No obstante, se deben controlar consecuencias adversas como el encandilamiento, la acumulación o pérdidas excesivas en ciertos periodos, debido a que los aportes solares varían según las estaciones del año u horas del día. Las aberturas implican ganancias térmicas y lumínicas por asoleamiento, pero también potenciales fugas si están dispuestas en costados con escasa exposición solar (Besser, Rodrigues y Bobadilla, 2012; Guillén *et al.*, 2014).

Existen además requerimientos de iluminación o climatización de edificios, en horarios nocturnos o espacios inaccesibles, que son suplidos con equipos que consumen combustibles, mayormente de origen fósil. Como alternativa, estos requerimientos pueden ser salvados con tecnologías que capturan la energía solar y la aportan a distancia o en momentos diferidos. Esto se conoce como captación activa, que consiste en recibir la radiación solar y convertirla en otras formas de energía, mediante colectores térmicos (de calor) o fotovoltaicos (de electricidad). No obstante, los servicios energéticos en un edificio deben estar primeramente supeditados a medidas de eficiencia pasivas, para reducir los requerimientos activos (Figura 1).

Una de las alternativas más provisorias para las futuras comunidades es el abastecimiento energético desde los propios edificios y ciudades, considerando que estas ya son intervenciones e invasiones humanas con mayor o menor impacto en el contexto natural. La irradiación solar que recae sobre las ciudades se desperdicia en su mayor parte, a veces incluso con efectos nocivos al incrementar el efecto “isla de calor”. El autoabastecimiento desde energías renovables implica evitar emanaciones de CO₂, así como se prescinde de invadir otras zonas externas a las ciudades para generación energética. La captación activa puede aportar a otros recintos o edificios más alejados, mediante almacenamiento, transmisión o redes colectivas inteligentes o *Smart Grid* (ERE, 2010; Gook-hwan y Eximbank, 2013; IEA, 2009;

Lund, 2012; Mikkola y Lund, 2014). Este trabajo revisa la incorporación del sol en la arquitectura y la manera como deberían integrarse los dispositivos requeridos como nuevos componentes arquitectónicos; además, se definen algunos lineamientos que el arquitecto debe considerar para lograr resultados técnicos y arquitectónicos eficientes.

Antecedentes

Desarrollo histórico

La arquitectura recurre al sol desde tiempos prehistóricos. Registros de edificaciones griegas de 2.500 años atrás sugieren medidas de asoleamiento por la escasez de combustible natural (Vázquez, 1999). Incluso los atenienses reglamentaron el corte de olivos para leña y codificaron condiciones para que las viviendas tuvieran una adecuada captación solar y masa térmica. Portales, patios, aleros y vanos fueron proporcionados según la latitud de las ciudades griegas (alrededor de 40° norte), para evitar la radiación solar durante los meses calurosos y aprovecharla durante el invierno. Por otro lado, en la arquitectura se han utilizado diversas estrategias bioclimáticas pasivas para disminuir el consumo energético al aprovechar la energía solar. Por ejemplo, con la utilización de masa para acumulación térmica se ha logrado regular la temperatura para un mejor aprovechamiento. En climas más cálidos, en cambio, la estrategia es evitar el ingreso de radiación solar directa para disminuir el sobrecalentamiento. En edificaciones romanas para baño se observan ventanales extensos orientados hacia el sur para mejoramiento térmico (Zhu *et al.*, 2011).

En el siglo XVIII, la explotación del carbón lleva a acondicionar edificaciones a través de la combustión fósil, lo cual provoca un alejamiento de las estrategias pasivas. Los principios de captación pasiva vuelven a la palestra a finales del siglo XX por el colapso del sistema energético. La mayoría de los países desarrollados establecen regulaciones de edificación que fomentan el aprovechamiento solar pasivo para mitigar los

Figura 1. Captación activa y pasiva en edificación
Fuente: elaboración propia.

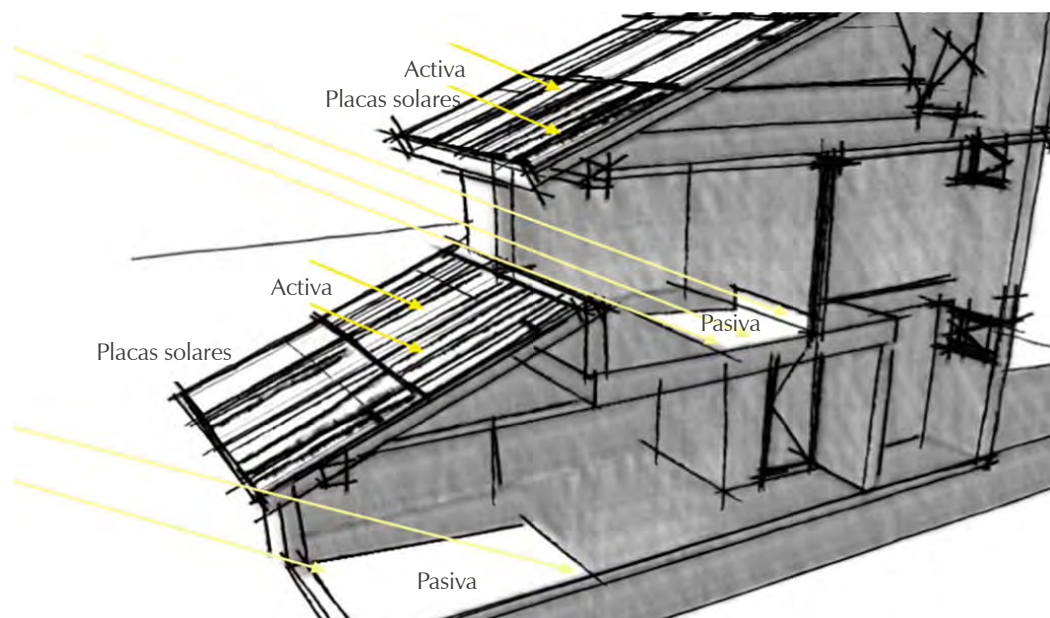

crecientes consumos energéticos, mediante estudios ambientales que promueven la exposición solar de construcciones y aberturas, aunque su aplicación es muy variada y aún incipiente.

Antecedentes de colectores solares térmicos

Con la generalización del vidrio, Horace de Sauserre analiza, en 1767, el efecto invernadero al describir el comportamiento térmico interior de carruajes vidriados bajo exposición solar, los cuales alcanzan elevadas temperaturas en un tiempo corto (Zhu *et al.*, 2011). Luego, en Inglaterra, las casas empiezan a incorporar invernaderos (Menayo, 2010; Vázquez, 1999). Los primeros calentadores de agua solar fueron simples tanques metálicos expuestos al sol. En Baltimore, Clarence Kemp evoluciona este sistema en 1891, alcanzando temperaturas superiores a las requeridas para un baño confortable, por lo que fueron los primeros colectores solares térmicos (ST) (Perlin, 2013). En España existe registro de la primera patente en 1921, y de su comercialización y exportación a finales de los años treinta, para reemplazar calentadores de carbón (Lorenzo, 2004). La industria se expande con relativa rapidez hasta la irrupción del petróleo y el gas a muy bajo costo, con redes urbanas de distribución de gas y calentadores subsidiados por las empresas. Esto limita el crecimiento del sector solar térmico, que resurge en los años setenta por la escalada del petróleo (Vázquez, 1999).

En este periodo surgen varios programas públicos que fomentan el uso de colectores solares en edificación para agua caliente sanitaria (ACS) y calefacción (Gajbert, 2008; IEA y SHC, 1977; Kalogirou, 2004; Suter, Letz y Weiss, 2003). Con la tecnología actual, la captación térmica activa alcanza altas eficiencias, pero está limitada por la intermitencia y fluctuación solar. En regiones estacionales extremas el problema se acentúa al incrementar el desbalance de irradiación disponible frente a las demandas de edificios. La ausencia solar nocturna implica la necesidad de almacenamiento. Pero oscilaciones estacionales considerables requieren un mayor aislamiento, un gran volumen de almacenamiento y la eficiencia se ve reducida por la poca producción en época de mayor demanda.

Surgimiento de la captación fotovoltaica en edificios

Luego de la introducción de la energía fotovoltaica (PV) hacia fines de la década de los setenta, a partir de la industria espacial e instalaciones remotas, el Departamento de Energía de Estados Unidos comienza a promover aplicaciones domésticas. Se instala la Estación Experimental Residencial Southwest en Nuevo México y en el campus Las Cruces de la Universidad de Nuevo México. El primer proyecto residencial emblemático es la Carlisle House (1980) en Massachusetts, siendo la casa particular pionera en

adopción de placas en su cubierta y con enlace a la red pública, entregando excedentes y comprando electricidad en ausencia de irradiación, con una capacidad de producción de 7,5 kWp mediante módulos de sílice cristalino. En 1983, la Boston Edison Company encarga la residencia Impact 2000 House que integra eficiencia pasiva, estrategias activas y la instalación de 4,5 kWp de placas integradas (Figura 2). En 1993, el Departamento de Energía de Estados Unidos inicia el programa de investigación "Oportunidades para edificaciones de Estados Unidos para PV". El desarrollo comercial de la tecnología se ve eclipsado por Europa y Japón, que miran alternativas energéticas con mayor urgencia.

A mediados de los años ochenta, en Japón, Sanyo desarrolla la casa Kansai electric's PV Demo House. A principios de los años noventa, en Alemania se pone en marcha el programa piloto denominado "1.000 techos fotovoltaicos". Uno de los casos iniciales importantes es una vivienda en Helmstedt que integra 80 paneles PV configurados para integrarse en techumbre. En 1993, el Ministerio Bávaro del Ambiente inaugura su edificio, el cual integra en su fachada células de sílice amorfo y filtros solares constituidos por celdas de sílice cristalino. Otro ejemplo de importancia en Alemania es el edificio prototipo Stadtwerke Aachen (STAWAG), un servicio municipal que posee en su fachada sur 50 m² de vidrio con celdas PV policristalinas ubicadas entre el laminado de dos cristales templados (Bolinger y Wiser, 2002). En Suiza, la Escuela Politécnica de Lausanne (EPFL) ejecuta 14 pabellones donde se muestran distintas alternativas de instalaciones PV integradas a edificación. Un gran proyecto con PV integrado en fachada es desarrollado por la empresa Solution & Atlantis para Scheidegger Metallbau en Kirchberg, en el año 1992. En Inglaterra, el surgimiento de PV es levemente posterior, la primera instalación fue en la fachada de la University of Northumbria en Newcastle; otra instalación importante en 1995 de 10kWp es el Center Alternative for Technology en Gales. En el resto de Europa también se suceden al final del siglo XX importantes instalaciones como el plan para 200.000 cabañas en zonas remotas de Finlandia, la mayoría vacacionales, que carecen de conexión por estar lejanas de las redes eléctricas (Little, 1995). En este contexto, entre 1990 y 1995 se desarrolla la Task 16 de la Agencia Internacional de la Energía, que propone los primeros lineamientos para la adopción de colectores solares en la arquitectura (IEA Solar Heating and Cooling Program Task 16, 1995).

Método

Se definen los lineamientos teóricos que el arquitecto debe considerar para lograr resultados técnicos y arquitectónicos eficientes tanto tecnológica como funcional y estéticamente, para incluir sistemas solares activos en edificaciones de manera adecuada. A partir del análisis de

antecedentes y su evolución técnica, se aborda la connotación de la aplicación tecnológica en el marco de la arquitectura. Para ello se estudian distintos planteamientos teóricos aún en discusión, enfatizando en requerimientos necesarios en la envolvente para el despliegue de captadores solares.

En primera instancia, a partir de estudios y normas se analizan las opciones tecnológicas y las posibilidades de despliegue en distintas localizaciones de la envolvente, así como paralelismos respecto a la volumetría; se describen las potencialidades de abastecimiento, analizando a la vez distintas conceptualizaciones de "integración arquitectónica". A partir de ello, se enuncian las primeras conceptualizaciones teóricas básicas emitidas por Kaan y Reijenga (2004) a partir de una sesión de investigación inicial de fotovoltaicos en edificación, por la Agencia Internacional de Energía (IEA Solar Heating y Cooling Program Task 16, 1995). Luego se analiza el relevamiento de productos comerciales tomando como referente principal la investigación de Munari (2009) quien define posibilidades morfológicas de adaptación arquitectónica. Luego, se considera el estudio internacional efectuado en la red de investigación creada entre varios países por la Agencia Internacional de la Energía en la Task 41 del programa de Calefacción y Refrigeración Solar (Wall et al., 2012). Esta revisión permite decantar las teorías de los autores citados, para proponer niveles de integración señalados por el presente planteamiento teórico. Por último, se vislumbra la potencialidad a futuro, así como las barreras actuales que se perciben como trabas, como consecuencia de la disponibilidad tecnológica y de herramientas proyectuales y, fundamentalmente, por el desconocimiento disciplinar de los arquitectos, barrera que debe ser salvada a través de la difusión de las tecnologías en la arquitectura para su consideración efectiva en la proyectación.

Resultados

Captación solar activa y arquitectura

La incorporación de sistemas de energía solar activa en edificios consiste en disponer colectores solares para cubrir demandas energéticas propias, e incluso para contribuir con demandas externas urbanas. Para ello se disponen equipos de recolección solar en la envolvente (techumbres o fachadas), a fin de obtener irradiación, transformarla en energía útil, almacenarla y distribuirla con conexiones al lugar y momento de existencia de demanda.

Criterios funcionales

Las tecnologías solares activas se dividen en térmicas, fotovoltaicas, o una combinación de ellas (híbridas), con capacidad de aportar a las distintas demandas operativas de un edificio (Figura 3). Las edificaciones poseen diversos usos, ya sea



Figura 2. Carleslie House en Massachusetts (1980); Impact 2000 House (1983)
Fuente: Solar Design Associates (2015), Alamy (2015).

para residencia, oficinas, colegios, comercios, hospitales; con ello distintas necesidades térmicas (calor o frío) y eléctricas (fuerza motriz, iluminación), dependientes de condiciones programáticas, climáticas y solares. En el proyecto de edificación debe dimensionarse el abastecimiento solar en relación con los requerimientos funcionales, definiendo una integración entre medidas pasivas y tecnología PV, ST o ambas.

La alternativa de colectores híbridos, con capacidad de generar electricidad y temperatura en una misma superficie (Chow, 2010) está limitada por una adecuada correlación de demandas, que se puede suplir además con paneles de un solo tipo como complemento. Una opción es cubrir la máxima demanda térmica, y si ello implica obtención de excedentes eléctricos pueden ser entregados a la red urbana. Al contrario, se puede dimensionar solo para abastecer la máxima demanda térmica individual de la edificación, ya que producir excedentes térmicos no es recomendable, considerando que el almacenamiento o venta externa de calor implica pérdidas cuantiosas.

Las energías térmica y eléctrica no deben valorarse igual en correspondencia a su potencia neta, por lo que se debe tener en cuenta el concepto de *exergía*¹. Si consideramos la obtención de electricidad por termo-generación, un margen

¹ El concepto *exergía* se refiere a la utilidad final real de la energía. Así, en la energía solar concretamente, la energía térmica es de menor valor frente a la electricidad, considerando que en las matrices energéticas (y por ello es variable y dependiente de la localidad) se requieren entre tres y cuatro unidades térmicas para producir una eléctrica.

razonable es 3,5 unidades térmicas para obtener una eléctrica, aunque varía acorde a matriz eléctrica local. La forma más eficiente de uso de energía solar térmica es abastecer la demanda de agua caliente sanitaria o calefacción; la producción eléctrica PV debería destinarse a suplir demandas eléctricas o entregarse a la red pública. A través de la generación eléctrica PV se pueden suplir todas las demandas; no obstante, su conversión para cubrir demandas térmicas usualmente no es eficiente. Una alternativa para calefacción a partir de electricidad son las bombas de calor de alto desempeño (Coefficient of Performance, COP > 4). La refrigeración con recolección ST también es un desarrollo reciente, y aún costosa (IEA y SHC, 2015), aunque a futuro se espera que sea una opción, especialmente en lugares con grandes demandas de refrigeración en zonas con alta irradiación (Naranjo-Mendoza, Rouse y Quesada, 2013).

Capacidad volumétrica para aprovisionamiento solar

El potencial solar de un edificio depende de sus superficies con exposición solar en concordancia con la latitud, y la trayectoria solar diaria y estacional (que modifica el ángulo de radiación respecto al plano terrestre). Mientras la localización esté más próxima a la línea ecuatorial el sol recorre a mayor altura con irradiación más vertical, por tanto, es mayor sobre las cubiertas de los edificios. En las superficies orientadas hacia la trayectoria solar, en la zona tórrida, la mayor irradiación proviene cenitalmente; en zonas meridionales en el hemisferio norte, las preponderancias poseen superficies inclinadas con orientación sur, y en el hemisferio sur hacia el norte, siendo maximizada la irradiación directa en un ángulo similar a la latitud. No obstante, en zonas más lejanas del ecuador, como por ejemplo los países nórdicos, las fachadas bien orientadas (superficies verticales) ganan importancia, especialmente para lograr irradiación en invierno, concordante con el incremento de demanda térmica, reduciendo a la vez el exceso de producción en verano.

Por esto, en latitudes medias o ecuatoriales, volumetrías de edificación mayormente horizontales, cuya área habitable es similar a la cobertura, poseen una alta potencialidad de captación solar. Mientras los volúmenes más verticales poseen una potencialidad más baja. En la franja tórrida las cubiertas reciben irradiación durante todo el año y con nula variabilidad estacional; en las fachadas es mínima (hacia el este en la mañana y oeste en la tarde), en que además inciden normalmente fragmentaciones como balcones, desniveles, vanos o circulaciones y obstrucciones del entorno (en especial edificios altos cercanos) que reducen en gran medida su capacidad, fundamentalmente en horas tempranas o tardías del día (Figura 4).

Estas diferencias volumétricas están relacionadas a su vez con tipologías que poseen requerimientos energéticos diferentes. Las morfologías horizontales son usualmente viviendas unifamiliares o edificios de servicios o industrias (Figura 4, diagrama C). Las morfologías verticales son desarrolladas usualmente por edificios multifamiliares de departamentos y oficinas. También las viviendas acogen actividades más regulares y demandas más constantes en el tiempo, más habitadas en periodos nocturnos e invernales en países estacionales, mientras los servicios u oficinas poseen requerimientos fundamentalmente durante el día y regulares todo el año. Lo que implica que las morfologías horizontales de servicios e industrias poseen una alta potencialidad de integración especialmente en la franja tórrida, mientras que en las horizontales de viviendas es media-alta; las verticales de oficinas, media-baja y de vivienda, baja (Figura 4, diagrama C). Adicionalmente, puede reconocerse una condición intermedia como bloques de vivienda, centros comerciales, servicios de oficina, hospitales, etc., con una proporción elevada de fachada (4 a 5

Figura 3. Tecnologías activas y pasivas solares destinadas a demandas de edificación

Fuente: IEA SHC Task 41 (2012a).



Figura 4. Volúmenes edificatorios con distinta morfología horizontal-vertical (en rojo oscuro las superficies con mayor potencial de captación solar integrada) válido en zonas tórridas a mediterráneas

Fuente: elaboración propia.

pisos) e intermedia en cubierta (Figura 4, diagrama B), condición que presenta un potencial relevante en latitudes medias para autoabastecerse.

Integración en la edificación

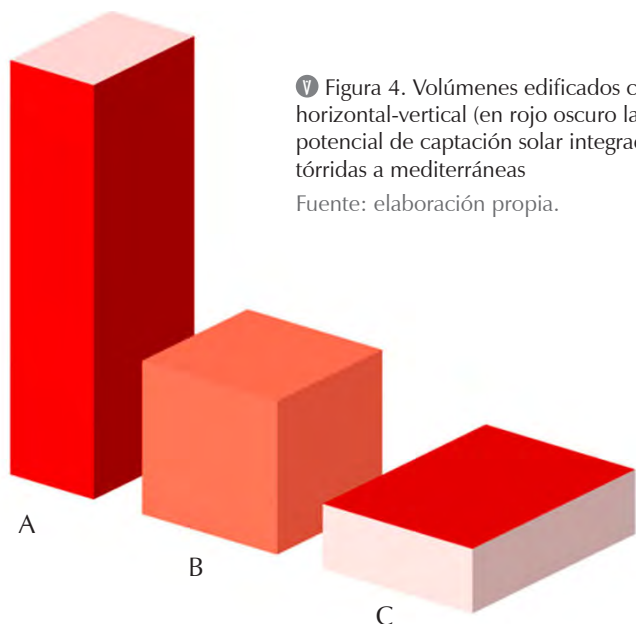
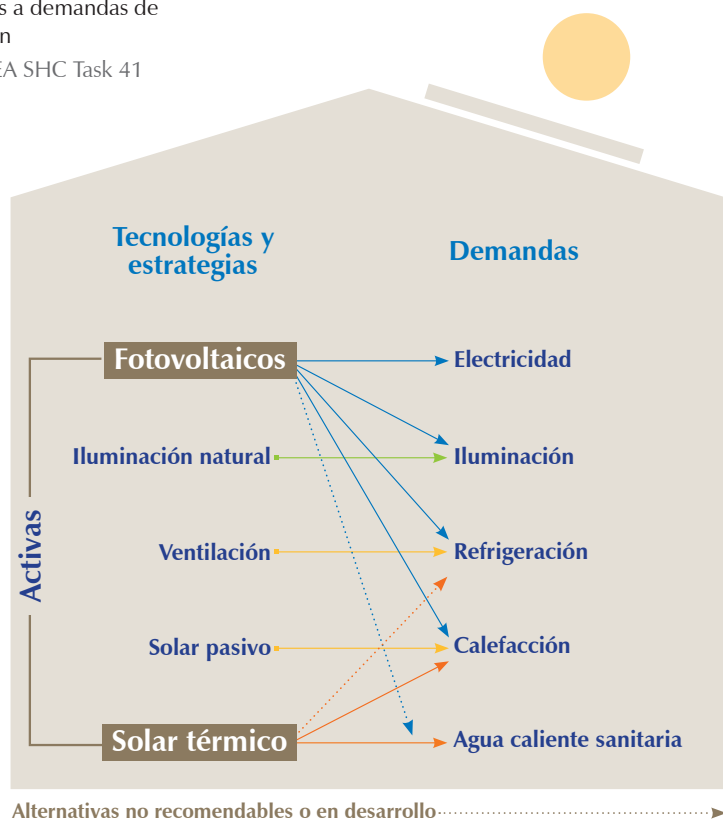
Consumir energía obtenida en el mismo lugar o muy próximamente es una condición ideal ambiental y operacionalmente, porque reduce las pérdidas por traslado a la vez que promueve la autonomía energética. En el 2013, en Estados Unidos, el 28,6% de generadores PV han sido instalados en edificaciones, desde residencias hasta edificios industriales. A escala mundial se estima que entre el 25 al 35% de los generadores PV corresponden a instalaciones residenciales (Rickerson y IEA, 2014).

Gran parte de los autores piensa que los colectores solares se consideran integrados arquitectónicamente cuando reemplazan elementos de recubrimiento o cumplen otras funciones de connotación arquitectónica. Instalar colectores integrados en el edificio enfrenta algunas barreras y conocimientos adicionales para los profesionales. Como la justificación económica, el involucramiento del comitente o desarrollador, datos de productos, incentivos del Gobierno, recursos instrumentales o literatura que oriente consideraciones arquitectónicas frente a captación, elementos captadores adaptables, etc. La difusión y el fomento de programas públicos o iniciativas industriales pueden impulsar este desarrollo. Otro aspecto ventajoso es la apariencia de alta tecnología y de preocupación ambiental que conlleva la presencia visible de colectores, situación que por sí sola ha motivado instalaciones sobre todo en empresas.

Proyecto integrado

Es necesario disponer de herramientas proyectuales que analicen la producción energética durante etapas tempranas de diseño, considerando por simultáneo las consecuencias del despliegue de colectores. Con procesos manuales, como el boceto o modelos físicos, se pueden estimar asoleamientos en distintas superficies y prever la posible incidencia de captación pasiva, e incluso activa, desde la perspectiva espacial y aspectual, pero no es posible cuantificar aportes precisos. Existen simuladores numéricos de cálculo de irradiación y algunos más avanzados que entregan la posible contribución térmica y PV. A través de fórmulas como F-Chart (Haberl y Cho, 2014) o RETScreen® (Natural Resources Canada, 2016), el usuario puede introducir datos numéricos especificando emplazamiento, rendimiento de colectores, precios de energía y de tecnologías, los cuales de forma sencilla pueden arrojar presunciones de rendimiento, ahorro, valor futuro, etc. Sin embargo, poseen una interfaz numérica, con gráfica elemental para expresar rendimiento y sin posibilidad de interacción con *software* de diseño arquitectónico.

Adicionalmente están los *software* específicos de recolección solar, que entregan simulaciones dinámicas de alta precisión como Watsun®, SAM® o Trnsys® (IEA et al., 2012) los cuales requieren datos completos de los dispositivos de captación y componentes del sistema, como especificaciones de almacenamiento, convertidores, redes, etc.; estos entregan resultados técnicos consistentes como volumen de almacenamiento horario, capacidad de provisión, etc. La limitación existente es la fiabilidad de irradiación y demanda programada como datos de entrada, los cuales, aunque son previsiones estadísticas, difícilmente se ajustarán a la realidad de manera exacta. Si bien estas herramientas poseen una interfaz gráfica que puede reflejar el anteproyecto, no está en correlación directa con la herramienta de diseño, entonces las ediciones gráficas en los simuladores no actualizan los modelos de diseño, lo cual requiere doble trabajo o la necesidad de interexportación de modelos virtuales; además, requiere conocimientos profundos de ingeniería para calibrar los modelos.

Recientemente se ha coordinado la interacción de *software* de simulación solar con diseño, por ejemplo, el *software* Trnsys® a incluido el "Type 56" y "TRNbuild", librería que posibilita la modulación geométrica y de superficies en herramienta de arquitectura SketchUp®; no obstante, el modelo debe ser redibujado con una herramienta especial incluida específicamente para la creación de zona térmica, que no es la misma del diseño volumétrico, haciéndose necesario un "redibujado". El módulo Vasari® o Ecotect® de Autodesk permite medir de irradiación sobre superficies creadas en *software* BIM (Building Information Modeling) como Revit, aunque no simula el desempeño o la producción de colectores solares

Un avance más reciente es el logrado por programas de diseño arquitectónico como el BIM Archicad®, el cual ha incorporado el módulo Ecodesigner® que permite estimar demandas a la vez que producción solar activa térmica durante el proyecto (Zalamea León y García Alvarado, 2014) (Figura 5). Otro *software* que está en desarrollo es RenewBIM, herramienta que recibe modelos tridimensionales desde BIM a través de código abierto IFC (Industry Foundation Classes), calculando la posible contribución PV al señalar una superficie como colectora (Gupta et al., 2014). Las limitaciones de estos es ser herramientas cerradas que entregan datos generales mensuales y anuales en que pocos parámetros pueden editarse.

Integración morfológica

En relación con la disposición de colectores solares en la edificación existen diferentes posturas (Figura 6), por ejemplo, la norma chilena considera las situaciones que se describen a continuación, para admitir reducciones de rendimiento como consecuencia de la relación de los colectores respecto al edificio y conservar el subsidio de apoyo

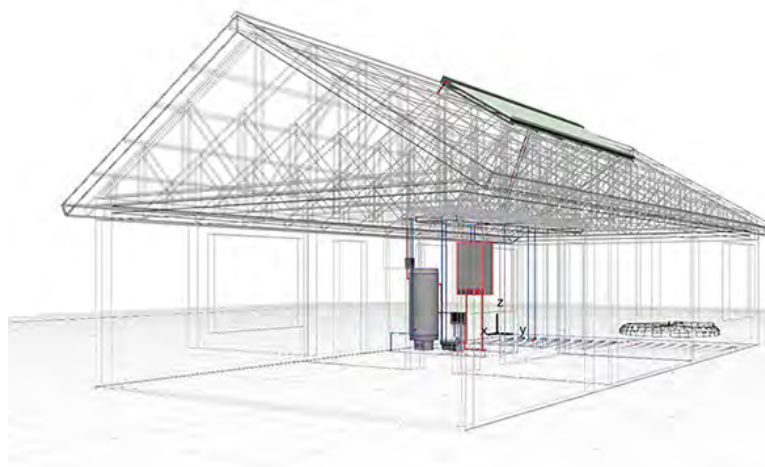

Energy Performance Evaluation

[Project Number] [Project Name]

Key Values

General Project Data		Heat Transfer Coefficients	
Location:		U value	[W/m ² K]
Primary Operation Profile:	Residencial (100%)	Building Shell Average:	1.74
Evaluation Date:	22/05/13 16:25	Floors:	4.34 - 4.34
		External:	0.53 - 2.60
		Underground:	-
		Openings:	2.53 - 3.05
Building Geometry Data		Specific Annual Demands	
Gross Floor Area:	74,76 m ²	Net Heating Energy:	102.21 kWh/m ² a
Building Shell Area:	150,64 m ²	Net Cooling Energy:	0.76 kWh/m ² a
Ventilated Volume:	160,72 m ³	Total Net Energy:	102.97 kWh/m ² a
Glazing Ratio:	11 %		
Building Shell Performance Data		Energy Consumption:	
Air Leakage:	3.66 ACH	Fuel Consumption:	130.38 kWh/m ² a
Outer Heat Capacity:	61.11 J/m ² K	Primary Energy:	220.20 kWh/m ² a
		Operation Cost:	16.43 USD/m ² a
		CO ₂ Emission:	10.53 kg/m ² a

Energy Consumption by Sources

Source Type	Source Name	Quantity	Cost	CO ₂ Emission
		kWh/a	USD/a	kg/a
Renewable	Solar Collector	8938	NA	0
	Environment	54		0
	Wood	6090	183	152
Fossil	Natural Gas	707	393	152
Secondary	Electricity	2588	605	453
Total:		18380	1182	758*

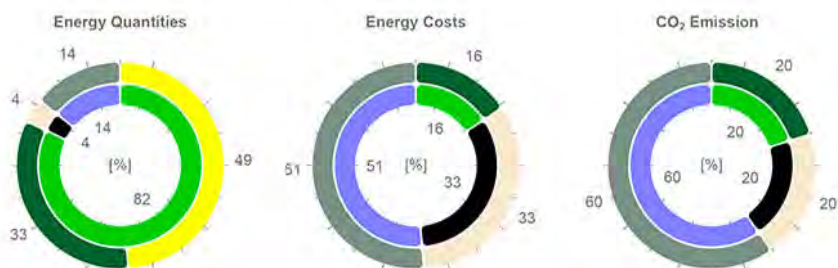

* This amount of CO₂ is absorbed in one year by 28 developed pine trees.

a la instalación (Cdt, 2007; Ministerio de Energía de Chile, 2010).

Colectores simplemente colocados: cuando se instalan elementos colectores sin relación formal, material o de color con la edificación, por lo general son el resultado de aprovechar una máxima irradiación o para evitar incidencia de sombras. El caso más recurrente son colectores térmicos con almacenamiento integrado, colectores térmicos que conllevan un mayor impacto en cuanto a su apariencia, incrementando el contraste volumétrico. Desde el punto de vista arquitectónico sería la opción menos deseable (Figura 7, imágenes superiores).

Colectores superpuestos en edificación: cuando las placas guardan un paralelismo con uno de los planos de la edificación (techumbre o fachada). A veces en relación con la composición y ritmos del edificio, es decir, centrado o en un eje formal, con alguna relación en color y materialidad. El colector es independiente constructivamente respecto a la envolvente, por lo que existe una doble-capa (IEA SHC Task 41, 2012b) (Figura 6, diagrama b), (Figura 7, imágenes superiores).

Colectores integrados: cuando reemplazan recubrimientos o elementos funcionales-arquitectónicos de una edificación, cumpliendo especificaciones que cualquier material de exteriores debe proporcionar, como estanqueidad y resistencia mecánica, o funcionar adecuadamente como balaustrada, filtro solar, ventanal, etc. Para ello, los colectores deben contemplarse dentro de la geometría y composición estética; deben respetar modulación y relación con juntas materiales y reglas compositivas, en lo posible contribuyendo positivamente a la expresión arquitectónica (Figura 7, imágenes inferiores).

Captación solar integrada

Por otro lado, los colectores solares para integración en envolvente de edificios deben cumplir condiciones constructivas y de apariencia que frecuentemente penalizan la eficiencia de desempeño, lo que puede superarse con una

Figura 5. Modelación de la vivienda con sistema de energía solar

Fuente: Archicad con reporte del módulo Ecodesigner.

Figura 6. Condiciones de colectores según a su disposición respecto a su envolvente

Fuente: elaboración propia.

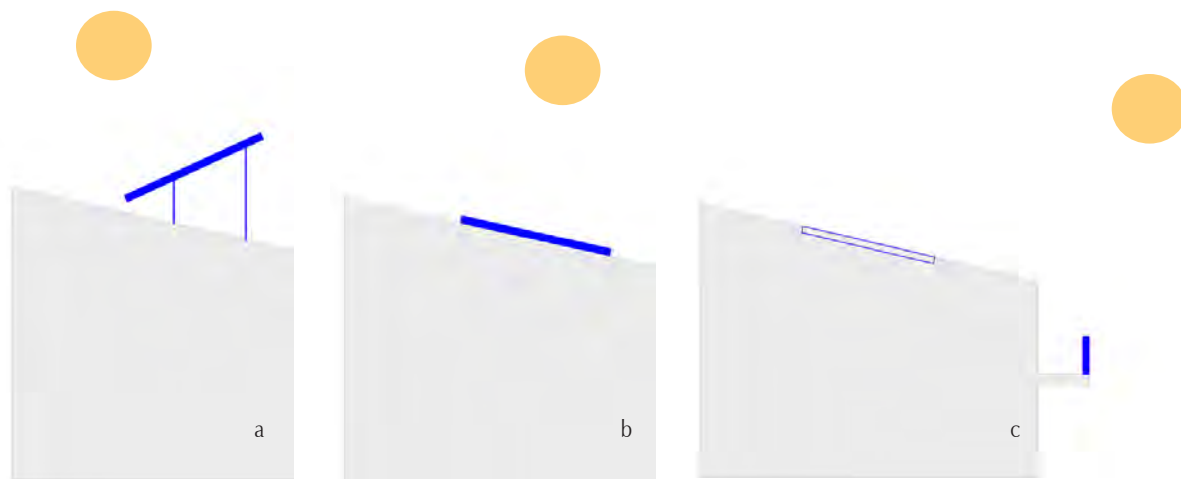

mayor área de recolección, desarrollo tecnológico o reducción de costos (Figura 7) (IEA y SHC, 2014). En general, los paneles de captación fotovoltaica y térmica para integración tienen alta variabilidad y distintas características

geométricas, tecnológicas y de aspecto, por lo que no es factible generalizar. En la Tabla 1 se observan las principales diferencias publicadas en la Task 41 de la Agencia Internacional de Energía (IEA y SHC Task 41, 2012a).

	Característica	Fotovoltaicos	Solar térmicos
CONDICIÓN FORMAL	Dimensión típica de módulo	0,1 a 2,0 m ²	1,5 a 3,0 m ²
	Perfil formal, dimensión y flexibilidad	Alta flexibilidad	Baja flexibilidad
	Espesor	0,4 a 1,0 cm	4,0 a 10,0 cm
	Peso	9,0 a 18,0 kg/m ²	20 kg/m ²
	Estructura de módulo	Módulos laminados	Módulos en capas (separadas)
	Materiales	Vidrio / Celdas de silicón / Tedlar o vidrio u otro material	Vidrio / Aire / Capa absorbente metálica/ sistema hídrico / aislamiento
	Estructura de superficie	Capa externa: vidriado liso, aspecto acidificado, estructura metálica. Celdas de sílice: textura variable, posibilidad de ser traslúcido	Capa externa: vidriado liso, aspecto acidificado. Absorbedor: textura levemente ondulada, lámina metálica opaca
	Color	Negro / Variación a azul	Negro a colores muy oscuros
CONDICIÓN TÉCNICA	Medio de conversión energética	Electricidad	Agua / Refrigerante
	Medio de transporte	Cables	Tuberías
	Almacenamiento	Prácticamente ilimitado con conexión a red	Limitado por requerimiento de edificio / Tanque de almacenamiento acorde a superficie de recolección-uso
	Temperatura de trabajo	Mientras más baja, mejor / Ventilación posterior requerida	Mientras más alta mejor sin llegar a ebullición. Requiere aislamiento posterior
	Impacto de sombreado	Reducción superior a relación con superficie de sombra. Un sector sombreado reduce el desempeño de la totalidad; riesgo de daño	Reducción de desempeño proporcional al sombreado
	Producción energética	80 a 120 kWh / m ² por año	450 a 650 kWh / m ² por año
	Precio en Suiza x m ² de captador	300 a 450 Euros por m ²	300 a 450 Euros por m ²

Tabla 1. Comparación entre colectores ST y PV formalmente y por condiciones técnicas
Fuente: IEA y SHC Task 41 (2012b).



Figura 7. Colectores solares térmicos sobrepuestos (imágenes superiores) e integrados (imágenes inferiores)
Fuente: IEA y SHC Task 41 (2012a).

Denominación tecnológica	Abreviatura	Abastecimiento	Eficiencia (aplicación en edificación) (%)
Integración Arquitectónica de Colectores Fotovoltaicos, Recolección	BIPV	Electricidad	20-4
Building Integrated Photovoltaics			
Integración Arquitectónica de Colectores Térmicos con fluido Líquido	BISTw	Térmico	60 a 80
Building Integrated Thermal collectors liquid type			
Integración Arquitectónica de Colectores Térmicos con Fluido Aire	BISTa	Térmico	Hasta 60
Building Integrated Thermal collectors air type			
Integración Arquitectónica de Colectores Híbridos con fluido aire	BIPVTa	Térmico & Eléctrico	40 a 55
Building Integrated Photovoltaic & Hybrid Solar Collectors /air fluid type			
Integración Arquitectónica de Colectores Híbridos con fluido líquido	BIPVTw	Térmico & Eléctrico	20 a 42
Building Integrated Photovoltaic & Hybrid Solar Collectors /liquid type			

Tabla 2. Tecnologías y abastecimientos disponibles para edificación

Fuente: elaboración propia, 2017.

En la Tabla 2 se observan las opciones tecnológicas y su relación con demandas. Bajo el principio enunciado de integración arquitectónica, se contempla que estos deben cumplir un papel funcional complementario, la industria ha desarrollado implementos con mayor o menor capacidad de compaginación expresiva u operativa. Existen variadas posibilidades en cuanto a forma, utilidad, configuración e instalación. En primera instancia, se debe considerar también la diferenciación entre placas térmicas o fotovoltaicas que resulta en sustanciales variaciones de integración y técnica constructiva. En los del primer tipo, los fluidos se transmiten por ductos y tuberías, son más eficientes en porcentaje de aprovechamiento de radiación pero requieren almacenamiento considerable en sitio y lo más cercano a la zona de demanda; en el segundo caso, se obtiene electricidad por lo que se conectan solamente cables, son menos eficientes frente a aprovechamiento de irradiación, aunque las pérdidas eléctricas por conducción son mínimas; sin embargo, es necesario un adecuado dimensionamiento sobre todo por sobreproducción estacional o limitaciones de la red, en el caso de darse instalaciones a gran escala en edificios o barrios enteros de una zona urbana (Wegertseder et al., 2016).

Definiciones morfológicas: la relación formal de los colectores con el diseño del edificio involucra diferentes aspectos. Por ejemplo, algunos autores mencionan la integración arquitectónica como una condición especial del captador, formando parte de la edificación en función dual (IEA y SHC Task 41, 2012a; Munari, 2009). No obstante, existen algunas clasificaciones, variaciones o gradaciones respecto a calidades y la relación lograda con la edificación, las cuales se determinan a continuación.

Aplicación según tecnología

La incorporación de sistemas de recolección solar en edificios puede variar según la ocupación. De acuerdo con el uso las actividades funcionales varían, así también las características morfológicas, constructivas y de emplazamiento urbano, además de variaciones climáticas y culturales. Las edificaciones residenciales, por ejemplo, son utilizadas de manera más continua en el tiempo que otras construcciones y mayormente en periodos nocturnos y durante clima adverso. Mientras que la ocupación de los edificios de servicios es más intermitente y, sobre todo, diurna; además, son construcciones mayores, generalmente ubicadas en la zona céntrica de la ciudad. Poseen distintos requerimientos de calefacción o refrigeración según la zona geográfica y las estrategias constructivas. A continuación, se revisan diferentes sistemas, aunque con un enfoque en modelos residenciales.

Recolección térmica para agua caliente sanitaria y calefacción

La captación solar activa residencial en Latinoamérica se ha utilizado especialmente para la instalación de sistemas térmicos para abastecer agua caliente sanitaria, impulsados en gran medida por el precio más asequible, por tratarse de instalaciones menos “tecnológicas” respecto a la PV, y por su elevada eficiencia. Los colectores típicamente utilizados son de placa plana, estos poseen alrededor de 2 m² de superficie colectora y un estanque de almacenamiento de entre 120 a 160 l. El contenedor está integrado a la placa en forma cilíndrica en los sistemas más sencillos. El flujo de líquido funciona por termo-sifonamiento y traslado de temperatura. Los colectores tipo placa plana son económicos y eficientes frente a irradiación directa. En ambiente cálido-soleado tienen la capacidad de máximo aprovechamiento, no obstante, en lugares fríos y nubosos o con radiación difusa no poseen buen rendimiento, existiendo pérdidas por la propia capa absorbente a pesar de ser vidriados.

Bajo condiciones de radiación difusa, los colectores de tubos de vacío poseen mejor desempeño, propicios para clima estacional en época de invierno para contribución para calefacción y ACS, combinación denominada instalación tipo *Combi System* (IEA y SHC Task 26, 2000; Lamnatou *et al.*, 2015; Suter, Letz y Weiss, 2003); por ello, si consideramos el clima andino con alta nubosidad, se trata de una opción interesante. Colectores térmicos con fluido líquido suponen la recolección con placas y almacenamiento normalmente en tanque reservorio dispuesto verticalmente para aprovechar estratificación de refrigerante o agua caliente. En el tanque, la franja de almacenamiento con mayor temperatura (superior) se utiliza para ACS y el fluido en la franja inferior con menor temperatura contribuye a la calefacción, normalmente a través de sistema de baja temperatura como piso radiante. No obstante, la calefacción solar en países en desarrollo no se ha masificado por los costos de implementación y requerimiento de mayor superficie de recolección, además de la necesidad de tanque térmico con respaldo de calentamiento eléctrico con elevado volumen de almacenamiento. Las zonas ecuatoriales frías andinas serían un escenario ideal para su aplicación con colectores de tubo de vacío con alta capacidad ante irradiación difusa.

El abastecimiento eléctrico con captación PV sirve para suplir demandas eléctricas de iluminación, electrodomésticos, audio-video, etc. Residencialmente, la implementación más adecuada de colectores PV está en interconexión con la red pública, sobre todo en integración en vivienda, por cuanto las demandas normalmente no coinciden temporalmente con los máximos de producción solar, de modo que se prescinde de baterías de almacenamiento. Las instalaciones aisladas (*off-grid*) son una alternativa impor-

tante cuando la red está distante, sin embargo, el requerimiento de baterías y la limitada vida útil encarece el tipo de instalación. Aunque en el corto plazo se vislumbra la posibilidad de baterías eléctricas más eficientes, menos contaminantes, a precios accesibles y diseñadas para abastecer edificios (Tesla Inc., 2017).

Es posible, incluso, aportar electricidad contribuyendo a la red pública y demandas urbanas. No obstante, es necesaria una legislación que implique a las empresas eléctricas a comprar los excedentes a un precio razonable, incluso superior al precio de mercado (*feed in tariff*) para promover la masificación en etapas iniciales, a fin de lograr una reducción de costos hasta que la industria esté en capacidad de desarrollarse por sí sola (IEA, 2009; Lund, 2011). En varios lugares del mundo ya se han alcanzado precios PV inferiores al valor del mercado o *grid parity*, ofertándose en menos de 0,03 USD el Watt de Potencia en lugares de elevada irradiación, precios de producción muy inferiores a cualquier otro tipo de generación (Mahapatra, 2016). La desventaja financiera son los costos iniciales de instalación, son elevados a pagarse al principio, frente al precio normalmente accesible continuo a la compra directa a la red.

Se recomienda emplazar los colectores PV sobre cámaras de aire ventiladas, la temperatura puede implicar una pérdida del 25% de eficiencia fácilmente al alcanzar los 70°C (Agrawal y Tiwari, 2010; Hachem, 2012), más probable en días soleados y cálidos. Ello conlleva más posibilidades de integración en techumbres de viviendas al disponer PV que poseen las características de cubrimiento y capacidad de acoplarse, integrando en ellas sujeciones y resistencias apropiadas, incluso sellado en estanco. Se compone de una doble capa, la externa compuesta por colectores PV y una interna de fondo, la cual es capa estanca y de aislamiento. Entre las dos fluye ventilación para refrigeración, aire que una vez calentado puede contribuir a abastecer demandas térmicas como veremos en el siguiente apartado. Algunas investigaciones señalan que la mayor limitación para abastecer la demanda residencial en climas estacionales oscilantes es la alta demanda que implica calefacción o refrigeración extremas, factor que en zonas ecuatoriales no es una barrera por estabilidad climática, de demandas y de irradiación. Para calefacción con electricidad proveniente de PV o no, la alternativa es emplear Bomba de Calor de alta eficiencia (Athienitis, 2007).

Abastecimiento térmico-eléctrico con captación solar híbrida

La recolección solar híbrida posee la capacidad de entregar de modo simultáneo energía convertida en electricidad o en fluidos templados para ACS o calefacción. Como es recomendable la ventilación de celdas fotovoltaicas, los colectores híbridos resultan de refrigeración requerida en PV y rescatan los remanentes térmicos. Existen dos tipos de colectores:

- Colectores híbridos con fluido líquido (BIPVTw): tienen aún baja industrialización, en consecuencia, todavía su precio es elevado lo que dificulta su aplicación masiva. No obstante, es una alternativa para el ámbito residencial, ya que entregan un rendimiento superior en exergía respecto a colectores PV o ST individualmente (Chow, 2010). Existen ya modelos que priorizan producción eléctrica o térmica, buscando adaptarse mejor a las demandas (Solimpeks, 2010).
- Colectores híbridos con fluido aire (BIPVTa: Building Integrated Photovoltaic & Thermal air type). La refrigeración de las células tiene la capacidad de mejorar la producción eléctrica, con un incremento eléctrico suficiente para por lo menos energizar ventiladores que regulan la ventilación y ganancias térmicas adicionales. En zonas de muy baja irradiación se ha desestimado su funcionalidad por baja capacidad, no obstante, en latitudes medias-frías, con aceptable irradiación, es una opción rentable y está disponible comercialmente (Solarwall, 2015). La dificultad para su diversificación es la variación que debe existir en espesor de ducto de ventilación, porque para su máximo desempeño, tanto ancho como de longitud de cámara, debe estar en concordancia con el largo de faceta de techumbre y con irradiación directa adecuada (Agrawal y Tiwari, 2010; Astea, Del Peroa y Leonforte, 2012; Athienitis *et al.*, 2011).

Crterios de integración arquitectónica

Posturas de diseño respecto a la integración arquitectónica de colectores solares

Entre las estrategias que el arquitecto puede adoptar para integrar arquitectónicamente colectores solares, según Kaan y Reijenga (2004) están las siguientes posibilidades:

- Despliegue de modo que sean imperceptibles o invisibles, no denotan dónde empieza o dónde termina la superficie absorbente, no se identifican como colectores solares.
- Se suman e interponen al diseño original, normalmente estrategia práctica en restauraciones o renovaciones. Se busca uniformidad respecto al material y los ritmos modulares rítmicos con el edificio y sus componentes, mas no son elementos constitutivos y la edificación puede prescindir de ellos con afectaciones estructurales mínimas.
- Instalación de colectores con integración arquitectónica que influyen y contribuyen efectivamente en la apariencia del edificio, de manera intencionada.
- Colectores que determinan y conducen la imagen de la edificación.
- La captación solar activa se torna como aspecto prioritario en el diseño. Conjuntamente

con la eficiencia energética, en el aspecto final de la edificación rigen las decisiones proyectuales.

Tipos de adopción de colectores solares según el componente de envolvente recolectora

Por último, los productos comerciales para integración arquitectónica, acordes con el componente de la envolvente que los incorpora, también pueden ser clasificables. Así, la Agencia Internacional de la Energía (IEA) define seis posibilidades morfológicas para integrarse arquitectónicamente (IEA y SHC Task 41, 2012a):

- Placas configuradas para techumbres inclinadas (Figura 8a).
- Placas como cubierta horizontal en techumbres planas o cercanas a planas (Figura 8b).
- Filtros solares de techumbre con la presencia de colectores como elementos de cobertura permeable, lo cual también puede provocarse en fachada (Figura 8c).
- Ventanales fotovoltaicos o filtros solares para ventanas (Figura 8d).
- Elementos compositivos de fachadas como balastradas, sombrillas, filtros solares, etc., los cuales pueden ser colectores ST o PV (Figura 8e).
- Recubrimiento o placas de fachada-envolvente, las cuales tienen capacidad aislante y opacos, que son a la vez colectores ST o PV (Figura 8f).

Definición de niveles de integración arquitectónica de colectores

Con base en las consideraciones previas y bajo análisis de los autores a los referentes de este trabajo, como compendio, se reconocen distintos niveles de inclusión de colectores considerando resultados expresivos, así como producción energética:

- 0 – (Sin integración): cuando los equipos de captación contribuyen a requerimientos energéticos, pero son independientes geoméricamente (su forma no establece relación con alguna parte del edificio), y utilizan solamente la estructura existente como soporte físico (Terra Ecología Práctica, 2007).
- 1 – (Formal): los equipos poseen su superficie externa mayor en paralelo (y coplanar) a elementos regulares del edificio (fachadas o cubiertas), pero son prescindibles, se pueden retirar porque existe la superficie de cobertura subyacente (ver Auditorio Paolo VI en el Vaticano) (SUPSI Competence Center, 2008).
- 2 – (Funcional): los equipos poseen una superficie externa mayor en paralelo y coplanar, cumpliendo un rol de protección a la intemperie del edificio, como parte de la cubierta o revestimiento de fachada (ver productos Megasol® (Swiss Megasol y SUPSI Competence Center, 2011).

3 – (Expresión): los equipos poseen una superficie externa mayor que aporta al sentido expresivo general del edificio (ver edificio en van Heemskerckweg 9 en Venlo, Holanda) (Shade Optisol y SUPSI Competence Center, 2011).

4 – (Multiplicidad): los equipos aportan expresivamente y contribuyen de manera máxima a los requerimientos energéticos, rigiendo la expresión y forma final del edificio o, dicho de otro modo, el diseño del edificio toma la condicionante de “maximación energética” siendo prioridad en el diseño la eficiencia y producción energética así como su expresividad (ver The Eliotrope House) (Disch, 1994).

Los criterios mencionados no implican mejores resultados o una mejor alternativa por sí mismos entre niveles 1 y 4. La adhesión puede ser más oportuna, siempre y cuando sea considerado asertivamente respecto al diseño, o sea más adecuado que pasen imperceptibles, dependiendo del caso y del resultado. Aunque sí sería por lo menos cuestionable, desde la perspectiva arquitectónica el nivel 0, “colectores simplemente colocados” en edificación, sin relación con aspectos arquitectónicos o del edificio en general (ver Figura 7, colectores sobrepuestos).

Discusión

Se han revisado distintos aspectos y criterios aún en desarrollo y teorización acerca de la inserción coherente de la recolección solar activa en arquitectura. La importancia de lograr a la brevedad sociedades, ciudades y edificios sostenibles es innegable; los edificios pueden contribuir a generar su propia energía, incluso produciendo excedentes para contribuir a demandas urbanas o externas bajo el *Plus Energy Manifesto* (Disch, 2010).

Adicional al diseño pasivo, como el aprovechamiento solar directo, la única manera de alcanzar edificaciones energéticamente neutras es la adopción de energías renovables conjuntamente. La opción solar es la alternativa idónea en lugares con elevada irradiación, aunque en zonas de latitudes altas, lejanas al ecuador, la integración en edificios de geotermia o minieólica ciertamente presentarían mejores posibilidades.

Los colectores solares térmicos son tecnológicamente más sencillos, incluso los de fabricación artesanal, y son la opción para absorber demandas térmicas; en cuanto a los PV –hasta hace poco considerados de alto precio–, su desarrollo tecnológico, masificación e incremento en eficiencia han reducido dramáticamente sus costos, y su masificación en países en desarrollo es sustancial (Fraunhofer, 2016). Al punto de preverse que la fotovoltaica prevalecerá sobre la solar térmica gracias al almacenamiento de excedentes en red en *Smart Grid* de la totalidad de la gene-

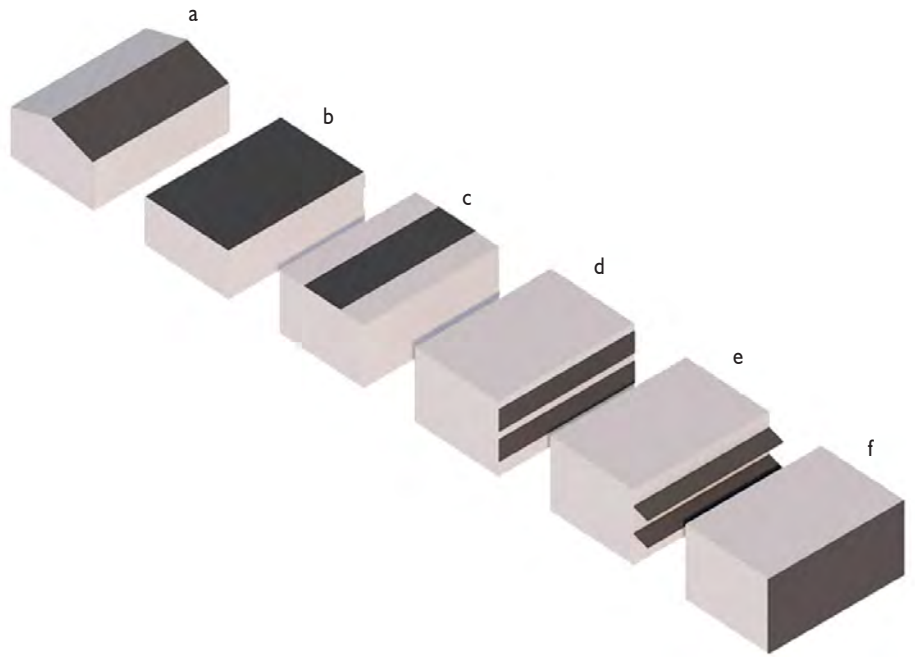

ración, frente a las posibilidades de almacenamiento térmico que son limitadas, además de la versatilidad de la electricidad.

Respecto a eficiencia, los colectores térmicos con fluido líquido alcanzan un rendimiento de hasta el 80% de la radiación, y los térmicos con aire no sobrepasan el 50% (Kalogirou, 2004). Últimos avances muestran que la captación y conducción térmica por aire o refrigerante líquido permite una sencilla evacuación de excedentes térmicos que reducen la eficiencia de PV, por lo que la producción dual eléctrica-térmica también se prevé como una interesante opción (Hachem, Athienitis y Fazio, 2011). El almacenamiento en aire es limitado respecto a un medio líquido porque el calor específico del aire es inferior. Los fotovoltaicos, dependiendo la tecnología, ya alcanzan un 20% en productos comerciales, con tendencia creciente (Fraunhofer, 2016). Los colectores híbridos fotovoltaicos-térmicos refrigerados por aire alcanzan entre 29% hasta 42% de eficiencia térmica adicional a la eléctrica, aquellos con fluido de aire alcanzan acaso un mejor desempeño eléctrico respecto a colectores con fluido líquido por refrigerar mejor las celdas y no requerir una capa de acristalamiento para conformar efecto invernadero dentro del colector. Comparativamente, en el desempeño térmico de colector híbrido (BIPVT_w) respecto al colector térmico tipo placa plana (T_w) se ha encontrado una penalización de eficiencia de entre 29% con baja refrigeración hasta 50% con alta refrigeración.

El calor conducido por aire se puede almacenar en masa térmica en los propios elementos constructivos de la edificación o con intercambiador aire-agua para colaborar con el agua caliente sanitaria (ACS). Los captadores híbridos con fluido aire se han descartado en climas de irradiación baja; no obstante, poseen potencial en zonas meridionales a partir de una latitud semejante a la franja sur de Canadá (45° N), en donde se ha implementado con éxito y es distribuido

Figura 8. Posibilidades morfológicas que pueden desempeñar colectores solares en edificación. Fuente: elaboración propia.

comercialmente (Solarwall, 2015). Se supone una relación de producción térmica/eléctrica igual o superior a 3 (Hachem, 2012) no obstante, las ganancias térmicas no son útiles siempre, ya que son excesivas en verano, de allí la importancia de contribuir con ACS en periodos de alta radiación, a través de integrarse con un intercambiador de calor de fluido aire a líquido.

En cuanto a consideraciones arquitectónicas y posturas de diseño, existen ya en el mercado colectores (aunque aún en proceso de desarrollo) con capacidad de incorporarse en el edificio y pasar desapercibidos. La perspectiva quizás opuesta es buscar un resultado expresivo del edificio consecuente con la expresión misma de los colectores desplegados, potenciando su expresión. Entre los dos extremos existen posturas medias. No es posible definir de manera absoluta cuál es más adecuada, pues, por ejemplo, un edificio patrimonial emplazado en un contexto histórico es distinto a uno localizado en un lugar sin valor especial. En cuanto a los niveles de integración propuestos por los autores, el nivel 0 vendría a representar la no consideración arquitectónica aspectual del despliegue de los colectores como resultado de la colocación de los sistemas solares por mejor captación o facilidad de instalación, postura que afecta definitivamente el aspecto arquitectónico; el otro nivel extremo (Nivel 4) sería cuando el edificio alcanza a maximizar la producción energética y ello influye en la arquitectura, siendo esta la consecuencia de la eficiencia energética. Por último, la aplicación de los colectores puede darse básicamente en cualquier elemento envolvente, tanto techos como muros exteriores, además parasoles, balastradas, incluso ventanas transparentes o traslúcidas, en este último caso es desarrollo resiente y notable con posibilidades de filtrar el exceso de irradiación y rayos UV generando a la vez electricidad (OnyxSolar, 2017). La adopción de cualquiera de estos elementos como recolector solar debería también ser el resultado de una decisión arquitectónica oportuna.

Conclusiones

Se ha hecho una revisión de las posibilidades de aprovechamiento solar en la arquitectura y el desarrollo de sistemas solares activos y su potencial para reducir las demandas energéticas en edificación. Se han revisado las posibilidades tecnológicas existentes, planteamientos teóricos de posturas que el arquitecto puede adoptar frente a la adopción de estos sistemas tecnológicos, y se reconocen las limitaciones y necesidades para que en el futuro se desplieguen masivamente en integración arquitectónica.

Se concluye que no es posible establecer reglas absolutas acerca de las características técnicas, morfológicas y de adaptabilidad para la instalación de recolección solar activa, más bien deben estar en correspondencia con condiciones puntuales, siendo muy relativo; en ello el papel decisivo del arquitecto es fundamental. El arquitecto debe conocer, aunque de manera básica, las tecnologías disponibles, correlación con demandas, conocimiento de herramientas proyectuales con posibilidades de

aplicarse en etapas tempranas de proyecto; además, sería deseable tener accesibilidad a variedad de productos de integración arquitectónica.

Bajo esta perspectiva, se han enumerado aspectos teóricos acerca del concepto de integración solar activa, determinando consideraciones estéticas, técnicas y funcionales. Solamente con la integración desde etapas tempranas de diseño es factible lograr una adaptación coherente en la envolvente que responda a aspectos de disposición espacial, orientación, en concordancia con demandas o criterios de acoplamiento estructural y, finalmente, en relación con consideraciones aspectuales y estéticas. Todas estas consideraciones no son absolutas ni globalizables, porque los parámetros mencionados varían según las realidades locales, constructivas y funcionales, por lo que cada situación exige estudio y soluciones particulares. Los productos tampoco se desempeñan de igual manera en todos los niveles de radiación, las demandas también son determinantes. Este trabajo ha tratado de cubrir las principales condiciones.

Este trabajo propone, a partir del referente Niveles de Integración, para sumarse a la discusión actual, una gradación de integración, aunque resaltando que un Nivel elevado (4) no significa de manera absoluta un mejor resultado, sobre un Nivel 1; este dependerá del caso y de la implicación del impacto. Aunque desde nuestra perspectiva, la postura que adopte el arquitecto se verá enmarcada en algún nivel, dependiendo de la solución que escoja al integrar colectores en la envolvente.

Por último, es necesario reconocer que los productos para integración arquitectónica están aún en desarrollo, la disponibilidad de productos para reemplazar elementos constructivos o constitutivos en una edificación aún no se alcanza a escala comercial, lo que es una labor pendiente desde la industria. Si bien hay productos comerciales desarrollados, estos son difíciles de ser reemplazados por desperfectos o mantenimiento ya que cada industria fabrica distintos modelos no estandarizados. Acaso la estandarización en modulación y tecnología es necesaria. Por ahora, el crecimiento en la incorporación de fotovoltaicos y térmicos es sustancial, alcanzando ya en Estados Unidos un millón de casas solamente con PV y en crecimiento, pero con productos no integrados sino sobrepuestos por las dificultades técnicas de los productos integrados (Cinnamon, 2016). Es necesario, entonces, un abordaje más incisivo desde la arquitectura. Aunque los colectores para integración arquitectónica desarrollados hasta la actualidad muestran en su mayoría tendencia a mimetizarse en el aspecto del edificio, también existe la postura de la autenticidad, es decir, que los colectores deben mostrarse y resaltarse como tales, y no "asemejarse" a revestimientos típicos como tejas o placas. Esta autenticidad conlleva ventajas técnicas como mayor eficiencia, y muestra preocupación por el medio ambiente.

Bajo cualquier paradigma adoptado por parte de los diseñadores, es necesario que la disciplina considere y demande incorporar estos sistemas, así existirá demanda a la industria, con el subsecuente desarrollo de los sistemas y la consecuente reducción de precios.

Referencias

- Agrawal, B. y Tiwari, G. N. (2010). Optimizing the energy and exergy of building integrated photovoltaic thermal (BIPVT) systems under cold climatic conditions. *Appl. Energy*, 87, 417-426. doi:10.1016/j.apenergy.2009.06.011
- Alamy (2015). *Impact 2000 House*. Recuperado de <http://www.alamy.com/stock-photo-pv-house-the-boston-edison-impact-2000-home-incorporated-a-4-kwp-utility-84599920.html>
- Astea, N., Del Peroa, C. y Leonfornea, F. (2012). Optimization of solar thermal fraction in PVT systems. *Energy Procedia*, 30, 8-18. doi:10.1016/j.egypro.2012.11.003
- Athienitis, A. K. (2007). Design of a solar home with bipv-thermal system and ground source heat pump. *Canadian Solar Buildings Conference*, Calgary.
- Athienitis, A. K., Bambara, J., O'Neill, B. y Faille, J. (2011). A prototype photovoltaic/thermal system integrated with transpired collector. *Sol. Energy* 117, 403-410. doi:10.1016/j.solener.2010.10.008
- Besser, D., Rodrigues, L. y Bobadilla, A. (2012). New Chilean Building Regulations and Energy Efficient Housing in Disaster Zones The thermal performance of prefabricated timber-frame dwellings. *PLEA 2012 - 28th Conf. Oppor. Limits Needs Towar. an Environ. responsible Archit.*
- Bolinger, M. y Wiser, R. (2002). *Case studies of state support for renewable energy*. Estados Unidos: Berkeley Lab and the Clean Energy Group CASE.
- CDT (2007). *Sistemas Solares Térmicos*. Santiago de Chile: Corporación de Desarrollo Tecnológico.
- Chow, T. T. (2010). A review on photovoltaic / thermal hybrid solar technology. *Appl. Energy*, 87, 365-379. doi:10.1016/j.apenergy.2009.06.037
- Cinnamon, B. (2016). When Can I Get Solar Shingles? San Diego: Cinnamonsolar.
- De Little, A. (1995). *Building- Integrated Photovoltaics and US Market*. Massachusetts: U.S. Department of Energy.
- Disch, R. (2010). *PlusEnergy - The Manifesto*. Recuperado de http://www.rolfdisch.de/files/pdf/12_PLUSENERGIE_EIN_MANIFEST_6_englisch.pdf.
- Disch, R. (1994). *Rotatable Solar House HELIOTROP®*. Freiburg: Rolf Disch SolarArchitektur.
- EREC (2010). *RE-thinking 2050: a 100% renewable energy vision for the European Union*. Bruselas: EREC.
- Fraunhofer, Institute for Solar Energy (2016). *Photovoltaics report*. Freiburg: Fraunhofer Institute for Solar Energy Systems, ISE
- Gajbert, H. (2008). *Solar thermal energy systems for building integration*. Lund: Lund University.
- Gook-hwan, H. y Eximbank, K. (2013). *Smart Grid Studies in Ecuador*. Sejong: Knoledge Sharing Program Korea
- Guillén, V., Quesada, F., López, M., Orellana, D., Serrano, A., Mena, V.G. et al. (2014). Eficiencia energética en edificaciones residenciales. *ESTOIA*, 63-73.
- Gupta, A., Cemesova, A., Hopfe, C. J., Rezugui, Y. y Sweet, T. (2014). A conceptual framework to support solar PV simulation using an open-BIM data exchange standard. *Autom. Constr.* 37, 166-181. doi:10.1016/j.autcon.2013.10.005
- Haberl, J. S. y Cho, S. (2014). *Energy Systems. Work. Gr. III - Mitig. Clim. Chang.*, 139.
- Hachem, C. (2012). *Investigation of Design Parameters for Increased Solar Potential of Dwellings and Neighborhoods*. Montreal: Concordia University.
- Hachem, C., Athienitis, A. y Fazio, P. (2011). Investigation of solar potential of housing units in different neighborhood designs. *Energy Build*, 43, 2262-2273. doi:10.1016/j.enbuild.2011.05.008
- IEA (2009). *Cities, Towns & Renewable Energy Cities, Towns*. Paris: IEA/OECD.
- IEA y SHC (2015). *New Generation Solar Cooling & Heating Systems*. Recuperado de URL <http://task53.iea-shc.org>.
- IEA y SHC (1977). *IEA Solar Heating & Cooling Programme*. Recuperado de <http://www.iea-shc.org/tasks-completed>.
- IEA y SHC (2014). *Innovative solar products for building integration* Recuperado de <http://www.solarintegrationsolutions.org>
- IEA y SHC Task 26 (2000). *CombiSystem Overview 2000*. Recuperado de <http://www.aee-intec.at/0uploads/dateien551.pdf>
- IEA y SHC Task 41 (2012a). *Solar energy systems in architecture, integration criteria and guidelines*. Recuperado de <http://task41.iea-shc.org/data/sites/1/publications/T41DA2-Solar-Energy-Systems-in-Architecture-28March2013.pdf>
- IEA y SHC Task 41 (2012b). *Solar design of buildings for architects: Review of solar design tools*. Recuperado de <http://task41.iea-shc.org/data/sites/1/publications/T41DA2-Solar-Energy-Systems-in-Architecture-28March2013.pdf>
- IEA Solar Heating y Cooling Program (2007). *Compilation and analyze of interviews DA 1-2 Preliminary Outcome of PV / T market survey interviews*. Harnösand: IEA Solar Heating and cooling Program.
- IEA Solar Heating y Cooling Program Task 16 (1995). *Photovoltaic in Buildings*. Recuperado de <http://archive.iea-shc.org/task16/index.html>
- Kaan, H. y Reijenga, T. (2004). Photovoltaics in an architectural context. *Prog. Photovoltaics Res. Appl.*, 12, 395-408. doi:10.1002/pip.554
- Kalogirou, S. A. (2004). Solar thermal collectors and applications. *Prog. Energy Combust. Sci.*, 30, 231-295. doi:10.1016/j.peccs.2004.02.001
- Lamnatou, C., Mondol, J. D., Chemisas-bipv-onyx solar.html
- Lorenzo, E. (2004). Pioneros españoles de las energías renovables. Introducción. *XII Congreso Iberico y VII Americano de Energía Solar*.
- Lund, P. (2012). Large-scale urban renewable electricity schemes - Integration and interfacing aspects. *Energy Convers. Manag.*, 63, 162-172. doi:10.1016/j.enconman.2012.01.037
- Lund, P. (2011). Boosting new renewable technologies towards grid parity - Economic and policy aspects. *Renew. Energy*, 36, 2776-2784. doi:10.1016/j.renene.2011.04.025
- Mahapatra, S. (2016). Lowest-ever solar price bid (2.42¢/kWh) dropped in Abu Dhabi by JinkoSolar & Marubeni Score. *Cleantechnica*. Recuperado de <https://cleantechnica.com/2016/09/20/lowest-ever-solar-price-bid-2-42c/kwh-dropped-abu-dhabi-jinkosolar-marubeni-score/>
- Menayo, A. (2010). *Carcaterización de la cocina solar primrose*. Madrid: Carlos III de Madrid.
- Mikkola, J. y Lund, P.D. (2014). Models for generating place and time dependent urban energy demand profiles. *Appl. Energy*, 130, 256-264. doi:10.1016/j.apenergy.2014.05.039
- Ministerio de Energía de Chile (2010). *Norma técnica que determina el algoritmo para la verificación de la contribución solar mínima de los sistemas solares térmicos acogidos a la franquicia tributaria de la Ley 20.365*. Chile: Ministerio de Energía de Chile.
- Munari, C. (2009). *Architectural Integration and Design of Solar Thermal Systems*. Lausanne: École polytechnique Fédérale de Lausanne.
- Naranjo-Mendoza, C., Rousse, D. R. y Quesada, G. (2013). Modeling of a solar absorption cooling system for Guayaquil, Ecuador. *International Conference on Renewable Energy Research and Applications*, Madrid. doi:10.1109/ICRERA.2013.6749870
- Natural Resources Canada (2016). *RETScreen Clean Energy Management Software*. Recuperado de <http://www.nrcan.gc.ca/energy/software-tools/7465>
- OnyxSolar (2017). *Soluciones BIPV*. Recuperado de <http://www.onyx solar.com/es/soluciones-bipv-onyx solar.html>
- Perlin, J. (2013). Let It Shine: The 6000 Year Story of Solar Energy. Recuperado de <http://john-perlin.com/let-it-shine.html>
- Rickerson, W. e IEA (2014). Residential prosumers - drivers and policy options. *Re-prosumers*, 1-123.
- Shade Optisol y SUPSI Competence Center (2011). *Detail sheet Solar shadings*. Cannobio: Swiss BiPV Competence Centre.
- Solar Design Associates (2015). *Carlisle House*. Recuperado de http://www.solar design.com/SDA_Today/carlisle-house/
- Solarwall (2015). *PV/Thermal; Hybrid Solar Heating + Electricity*. Recuperado de <http://solarwall.com/en/products/pvthermal.php>
- Solimpeks (2010). *Volther Hybrid PV-T Panels*. Konya: Solimpeks Solar Energy Corporation.
- SUPSI Competence Center (2008). *Paolo VI Audience Chamber*. Canobbio: Swiss BiPV Competence Centre.
- Suter, J.-M., Letz, T. y Weiss, W. (2003). *Solar Combisystems - Overview*. Gleisdorf: AEE INTEC.
- Swiss Megasol y SUPSI Competence Center (2011). *Facade elements Megasol Swiss Premium Mono*. Canobbio: Swiss BiPV Competence Centre.
- Terra Ecología Práctica (2007). *Guía práctica de una instalación de energía solar térmica*. Recuperado de <http://www.terra.org/categorias/articulos/guia-practica-de-una-instalacion-de-energia-solar-termica>.
- Tesla Inc. (2017). *PowerWall Tesla Home Battery*. Recuperado de <http://www.tesla motors.com/powerwall>
- Vázquez Espí, M. (1999). Una brevísima historia de la arquitectura solar. *Por una Arquitectura y un Urbanismo Contemporáneos*, 1-31.
- Wall, M., Munari Probst, M. C., Roecker, C., Dubois, M. C., Horvat, M., Jørgensen, O. B. y Kappel, K. (2012). Achieving solar energy in architecture - IEA SHC Task 41. *Energy Procedia*, 30, 1250-1260. doi:10.1016/j.egypro.2012.11.138
- Wegertseder, P., Lund, P., Mikkola, J. y García Alvarado, R. (2016). Combining solar resource mapping and energy system integration methods for realistic valuation of urban solar energy potential. *Sol. Energy*, 135, 325-336. doi:10.1016/j.solener.2016.05.061
- Zalamea León, E. y García Alvarado, R. (2014). Integrated architectural design of active solar thermal collector at dwelling's roofs. *Arquitectura y Urbanismo*, XXXV, 1815-5898.
- Zhu, H., Wei, J., Wang, K., Wu, D., Al-Hasan, A. Y., Altermatt, P. P. et al. (2011). The history of solar. *Sol. Energy Mater. Sol. Cells*, 93, 1461-1470. doi:10.1016/j.solmat.2009.04.006



A Derechos de autor

La postulación de un artículo a la *Revista de Arquitectura* indica que- el o los autores certifican que conocen y aceptan la política editorial, para lo cual firmarán en original y remitirán el formato RevArq FP00 Carta de originalidad.

La *Revista de Arquitectura* maneja una política de Autoarchivo VERDE, según las directrices de SHERPA/RoMEO, por lo cual el autor puede:

- *Pre-print* del autor: Archivar la versión *pre-print* (la versión previa a la revisión por pares)
- *Post-print* del autor: Archivar la versión *post-print* (la versión final posterior a la revisión por pares)
- Versión de editor/PDF: Archivar la versión del editor – PDF/HTML/XML en la maqueta de la *Revista de Arquitectura*.

El Autoarchivo se debe hacer respetando la licencia de acceso abierto, la integridad y la imagen de la *Revista de Arquitectura*, también se recomienda incluir la referencia, el vínculo electrónico y el DOI.

El autor o los autores son los titulares del Copyright © del texto publicado y la Editorial de la *Revista de Arquitectura* solicita la firma de una autorización de reproducción del artículo (RevArq FP03 Autorización reproducción), la cual se acoge a la licencia CC, donde se expresa el derecho de primera publicación de la obra.

La *Revista de Arquitectura* se guía por las normas internacionales sobre propiedad intelectual y derechos de autor, y de manera particular el artículo 58 de la Constitución Política de Colombia, la Ley 23 de 1982 y el Acuerdo 172 del 30 de septiembre de 2010 (Reglamento de propiedad intelectual de la Universidad Católica de Colombia).

Para efectos de autoría y coautoría de artículos se diferencian dos tipos: “obra en colaboración” y “obra colectiva”. La primera es aquella cuya autoría corresponde a todos los participantes al ser fruto de su trabajo conjunto. En este caso, quien actúa como responsable y persona de contacto debe asegurar que quienes firman como autores han revisado y aprobado la versión final, y dan consentimiento para su divulgación. La obra colectiva es aquella en la que, aunque participan diversos colaboradores, hay un autor que toma la iniciativa, la coordinación y realización de dicha obra. En estos casos, la autoría corresponderá a dicha persona (salvo pacto en contrario) y será suficiente únicamente con su autorización de divulgación.

El número de autores por artículo debe estar justificado por el tema, la complejidad y la extensión, y no deberá ser superior a la media de la disciplina, por lo cual se recomienda que no sea mayor de cinco. El orden en que se enuncien corresponderá a los aportes de cada uno a la construcción del texto, se debe evitar la autoría ficticia o regalada. Si se incluyen más personas que trabajaron en la investigación se sugiere que sea en calidad de colaboradores o como parte de los agradecimientos. La *Revista de Arquitectura* respetará el número y el orden en que figuren en el original remitido. Si los autores consideran necesario, al final del artículo pueden incluir una breve descripción de los aportes individuales de cada uno de firmantes.

La comunicación se establece con uno de los autores, quien a su vez será el responsable de informar a los demás autores de las notificaciones emitidas por la *Revista de Arquitectura*.

En virtud de mantener el equilibrio de las secciones y las mismas oportunidades para todos los participantes, un mismo autor puede postular dos o más artículos de manera simultánea; si la decisión editorial es favorable y los artículos son aceptados, su publicación se realizará en números diferentes.

A Acceso abierto

La *Revista de Arquitectura*, en su misión de divulgar la investigación y apoyar el conocimiento y la discusión en los campos de interés, proporciona acceso abierto, inmediato e irrestricto a su contenido de manera gratuita mediante la distribución de ejemplares impresos y digitales. Los interesados pueden leer, descargar, guardar, copiar y distribuir, imprimir, usar, buscar o referenciar el texto completo o parcial de los artículos o la totalidad de la *Revista de Arquitectura*.



Esta revista se acoge a la licencia *Creative Commons* (CC BY-NC de Atribución – No comercial 4.0 Internacional): “Esta licencia permite a otros entremezclar, ajustar y construir a partir de su obra con fines no comerciales, y aunque en sus nuevas creaciones deban reconocerle su autoría y no puedan ser utilizadas de manera comercial, no tienen que estar bajo una licencia con los mismos términos”.

La *Revista de Arquitectura* es divulgada en centros y grupos de investigación, en bibliotecas y universidades, y en las principales facultades de Arquitectura, mediante acceso abierto a la versión digital y suscripción anual al ejemplar impreso o por medio de canje, este último se formaliza mediante el formato RevArq FP20 Canjes.

Para aumentar su visibilidad y el impacto de los artículos, se envían a bases de datos y sistemas de indexación y resumen (SIR) y, asimismo, pueden ser consultados y descargados en la página web de la revista.

La *Revista de Arquitectura* no maneja cobros, tarifas o tasas de publicación de artículo (Article Processing Charge-APC), o por el sometimiento de textos a la publicación.

A Ética y buenas prácticas

La *Revista de Arquitectura* se compromete a cumplir y respetar las normas éticas en todas las etapas del proceso de publicación. Los autores de los artículos publicados darán cumplimiento a los principios éticos contenidos en las diferentes declaraciones y legislaciones sobre propiedad intelectual y derechos de autor específicos del país donde se realizó la investigación. En consecuencia, los autores de los artículos postulados y aceptados para publicar, que presentan resultados de investigación, deben firmar la declaración de originalidad (formato RevArq FP00 Carta de originalidad).

La *Revista de Arquitectura* reconoce y adopta los principios de transparencia y buenas prácticas descritos por COPE, “Principles of Transparency and Best Practice in Scholarly Publishing” (2015).

El equipo editorial tiene la obligación de guardar la confidencialidad acerca de los artículos recibidos, y abstenerse de usar en sus propias investigaciones datos, argumentos o interpretaciones hasta tanto el artículo no sea publicado. También debe ser imparcial y gestionar los artículos de manera adecuada y en los plazos establecidos. La selección de revisores se hará con objetividad y estos deberán responder a la temática del artículo.

El editor, los autores y los revisores deben seguir las normas éticas internacionales definidas por el Committee on Publication Ethics (COPE), con el fin de evitar casos de:

- Fabricación, falsificación u omisión de datos.
- Plagio y autoplagio.
- Publicación redundante, duplicada o fragmentada.
- Omisión de referencias a las fuentes consultadas.
- Utilización de contenidos sin permiso o sin justificación.
- Apropiación individual de autoría colectiva.
- Cambios de autoría.
- Conflicto de interés (CDI) no revelado o declarado.
- Otras que pudieran surgir en el proceso de investigación y publicación.

La fabricación de resultados se genera al mostrar datos inventados por los autores; la falsificación resulta cuando los datos son manipulados y cambiados a capricho de los autores; la omisión se origina cuando los autores ocultan deliberadamente un hecho o dato. El plagio se da cuando un autor presenta como ideas propias datos creados por otros. Los casos de plagio son los siguientes: copia directa de un texto sin entrecomillar o citar la fuente, modificación de algunas palabras del texto, paráfrasis y falta de agradecimientos; el autoplagio se da cuando el mismo autor reutiliza material propio que ya fue publicado, pero sin indicar la referencia al trabajo anterior. La revista se apoya en herramientas digitales que detectan cualquiera de estos casos en los artículos postulados, y es labor de los editores y revisores velar por la originalidad y fidelidad en la citación. La publicación redundante o duplicada se refiere a la copia total, parcial o alterada de un trabajo ya publicado por el mismo autor.

En caso de sospechar de alguna mala conducta se recomienda seguir los diagramas de flujo elaborados por COPE (2008), con el fin de determinar las acciones correspondientes.

La *Revista de Arquitectura* se reserva el derecho de retractación de publicación de aquellos artículos que, posterior a su publicación, se demuestre que presentan errores de buena fe, o cometieron fraudes o malas prácticas científicas. Esta decisión se apoyará en “Retraction Guidelines” (COPE, 2009). Si el error es menor, este se podrá rectificar mediante una nota editorial de corrección o una fe de erratas. Los autores también tienen la posibilidad de solicitar la retractación de publicación cuando descubran que su trabajo presenta errores graves. En todos los casos se conservará la versión electrónica y se harán las advertencias de forma clara e inequívoca.

A Privacidad y manejo de la información. Habeas Data

Para dar cumplimiento a lo previsto en el artículo 10 del Decreto 1377 de 2013, reglamentario de la Ley 1581 de 2012, y según el Acuerdo 002 del 4 de septiembre de 2013 de la Universidad Católica de Colombia, “por el cual se aprueba el manual de políticas de tratamiento de datos personales”:

La *Universidad Católica de Colombia*, considerada como responsable o encargada del tratamiento de datos personales, manifiesta que los datos personales de los autores, integrantes de los comités y pares revisores, se encuentran incluidos en nuestras bases de datos; por lo anterior, y en cumplimiento de las disposiciones legales vigentes, la Universidad solicitará siempre su autorización, para que en desarrollo de sus funciones propias como Institución de Educación Superior, en especial las relacionadas con la docencia, la extensión y la investigación, la *Universidad Católica de Colombia* pueda recolectar, recaudar, almacenar, usar, circular, suprimir, procesar, intercambiar, compilar, dar tratamiento, actualizar, transmitir o transferir a terceros países y disponer de los datos que le han suministrado y que han sido incorporados en las bases de datos de todo tipo que reposan en la Universidad.

La *Universidad Católica de Colombia* queda autorizada, de manera expresa e inequívoca, en los términos señalados por el Decreto 1377 de 2013, para mantener y manejar la información de nuestros colaboradores (autores, integrantes de los diferentes comités y pares revisores); así mismo, los colaboradores podrán ejercer sus derechos a conocer, actualizar, rectificar y suprimir sus datos personales, para lo cual se han dispuesto las siguientes cuentas de correo electrónico:

contacto@ucatolica.edu.co y revistadearquitectura@ucatolica.edu.co

A Directrices para autores

La *Revista de Arquitectura* recibe artículos de manera permanente. Los artículos se procesan a medida que se postulan, dependiendo el flujo editorial de cada sección.

El idioma principal es el español, y como opcionales están definidos el inglés, el portugués y el francés; los textos pueden ser escritos y presentados en cualquiera de estos.

Los artículos postulados deben corresponder a las categorías universalmente aceptadas como producto de investigación, ser originales e inéditos y sus contenidos responder a criterios de precisión, claridad y brevedad.

Como punto de referencia se pueden tomar las tipologías y definiciones del Índice Bibliográfico Nacional, Publindex (2010) que se describen la continuación:

1. *Artículo de revisión*: documento resultado de una investigación terminada donde se analizan, sistematizan e integran los resultados de investigaciones publicadas o no publicadas, sobre un campo en ciencia o tecnología, con el fin de dar cuenta de los avances y las tendencias de desarrollo. Se caracteriza por presentar una cuidadosa revisión bibliográfica de por lo menos 50 referencias.

A Instrucciones para postular artículos

Postular el artículo en la página web de la *Revista de Arquitectura* y adjuntar comunicación escrita dirigida al editor RevArq_FP00 Carta de originalidad (debidamente firmada por todos los autores en original); de igual manera, se debe diligenciar el formato de hoja de vida RevArq_FP01 Hoja de Vida (una por cada autor).

En la comunicación escrita el autor expresa que conoce y acepta la política editorial de la *Revista de Arquitectura*, que el artículo no está postulado para publicación simultáneamente en otras revistas u órganos editoriales y que no existe conflicto de intereses (ver modelo RevArq_FP06 CDI) y que, de ser aceptado, concederá permiso de primera publicación, no exclusiva a nombre de la Universidad Católica de Colombia como editora de la revista.

Los artículos deben tener en cuenta las siguientes recomendaciones:

- En la primera página del documento se debe incluir:

TÍTULO: no exceder 15 palabras.

Subtítulo: opcional, complementa el título o indica las principales subdivisiones del texto.

Nombre del autor o autores: nombres y apellidos completos o según modelo de citación adoptado por el autor para la normalización de los nombres del investigador. Como nota al pie (máximo 150 palabras): formación académica, experiencia profesional e investigativa, vinculación laboral, código ORCID, premios o reconocimientos, publicaciones representativas e información de contacto, correo electrónico.

Filiación institucional: debajo del nombre se debe declarar la institución en la cual se desarrolló el producto, de la cual recibió apoyo o aquella que respalda el trabajo investigativo.

Resumen: debe ser analítico, se redacta en un solo párrafo, da cuenta del tema, el objetivo, la metodología, los resultados y las conclusiones; no debe exceder las 150 palabras.

Palabras clave: cinco palabras o grupo de palabras, ordenadas alfabéticamente y que no se encuentren en el título o subtítulo; estas sirven para clasificar temáticamente al artículo. Se recomienda emplear principalmente palabras definidas en el tesoro de la Unesco (<http://databases.unesco.org/thesp/>), en el tesoro de Arte & Arquitectura © (www.aatespanol.cl), o Vitruvio (<http://vocabularyserver.com/vitruvio/>)

También se recomienda incluir título, resumen y palabras clave en segundo idioma.

- La segunda página y siguientes deben tener en cuenta:

El cuerpo del artículo generalmente se divide en: Introducción, Metodología, Resultados y Discusión de resultados; posteriormente se presentan las Conclusiones, y luego las Referencias bibliográficas y los Anexos (método IMRYD). Las tablas y figuras se deben incorporar en el texto.

Descripción del proyecto de investigación: en la introducción se debe describir el tipo de artículo y brevemente el marco investigativo del cual es resultado y diligenciar el formato (RevArq_FP02 Info Proyectos de Investigación).

TEXTO: todas las páginas deben venir numeradas y con el título de artículo en la parte superior de la página. Márgenes de 3 cm por todos los lados, interlineado doble, fuente Arial o Times New Roman de 12 puntos, texto justificado (Ver plantilla para presentación de artículos). La extensión de los artículos debe ser de alrededor de 5.000 palabras (\pm 20 páginas, incluyendo gráficos, tablas, referencias, etc.); como mínimo 3.500 y máximo 8.000 palabras. Se debe seguir el estilo vigente y recomendado en el Manual para Publicación de la American Psychological Association (APA). (Para mayor información véase <http://www.apastyle.org/>)

2. *Artículo de investigación científica y tecnológica*: documento que presenta, de manera detallada, los resultados originales de proyectos terminados de investigación. La estructura generalmente utilizada contiene cuatro apartes importantes: introducción, metodología, resultados y conclusiones.

3. *Artículo de reflexión*: documento que presenta resultados de investigación terminada desde una perspectiva analítica, interpretativa o crítica del autor, sobre un tema específico, recurriendo a fuentes originales.

En todos los casos se debe presentar la información suficiente para que cualquier investigador pueda reproducir la investigación y confirmar o refutar las interpretaciones defendidas.

También se pueden presentar otro tipo de documentos diferentes a los anteriormente descritos, como pueden ser: artículo corto, reporte de caso, revisión de tema, documento resultado de la revisión crítica de la literatura sobre un tema en particular, cartas al editor, traducción, documento de reflexión no derivado de investigación, reseña bibliográfica, así como proyectos de arquitectura o urbanismo, entre otros.

Citas y notas al pie: las notas aclaratorias o notas al pie no deben exceder cinco líneas o 40 palabras, de lo contrario estas deben ser incorporadas al texto general. Las citas pueden ser:

Corta: (con menos de 40 palabras) se incorporan al texto y pueden ser: textuales (se encierran entre dobles comillas), parafraseo o resumen (se escriben en palabras del autor dentro del texto).

Cita textual extensa: (mayor de 40 palabras) debe ser dispuesta en un renglón y un bloque independiente con sangrías y omitiendo las comillas, no olvidar en ningún caso la referencia del autor (Apellido, año, página).

Referencias: como modelo para la construcción de referencias se emplea el estilo recomendado en el Manual para Publicación de la American Psychological Association (APA) (<http://www.apastyle.org/>).

Siglas: en caso de emplear siglas en el texto, las figuras o las tablas, se debe proporcionar la equivalencia completa la primera vez que se empleen y encerrarlas entre paréntesis. En el caso de citar personajes reconocidos se deben colocar nombres o apellidos completos, nunca emplear abreviaturas.

Figuras y tablas: las figuras (gráficos, diagramas, ilustraciones, planos, mapas o fotografías) y las tablas deben ir numeradas y contener título o leyenda explicativa relacionada con el tema del artículo, que no exceda las 15 palabras (Figura 1. xxxxx, Tabla 1. xxxx, etc.) y la procedencia (fuente: autor o fuente, año, página). Estas se deben referenciar en el texto de forma directa o entre paréntesis; se recomienda hacerlo con referencias cruzadas.

También se deben entregar en medio digital, independiente del texto, en formatos editables o abiertos. La marcación de los archivos debe corresponder a la incluida en el texto. Según la extensión del artículo se deben incluir de 5 a 10 gráficos. Ver guía para la búsqueda de imágenes de dominio público o bajo licencias *Creative Commons* (CC).

El autor es el responsable de *adquirir los derechos o las autorizaciones* de reproducción a que haya lugar para imágenes o gráficos tomados de otras fuentes, así como de entrevistas o material generado por colaboradores diferentes a los autores; de igual manera, se debe garantizar la protección de datos e identidades para los casos que sea necesario.

FOTOGRAFÍA: pueden ser entregadas en original para ser digitalizadas, de lo contrario se deben digitalizar con una resolución igual o superior a 300 dpi para imágenes a color y 600 para escala de grises. Los formatos de las imágenes pueden ser TIFF, PSD o JPG, y deben cumplir con las características expresadas en el punto anterior (figuras).

PLANIMETRÍA: se debe entregar la planimetría original en medio digital, en lo posible en formato CAD, y sus respectivos archivos de plumas o en PDF; de no ser posible, se deben hacer impresiones en tamaño carta con las referencias de los espacios mediante numeración y lista adjunta. Deben tener escala gráfica, escala numérica, norte, coordenadas y localización. En lo posible, no deben contener textos, achurados o tramas.

Para más detalles, consultar el documento *RevArq Parámetros para Autores Descripción* en el portal web de la *Revista de Arquitectura*

Beneficios

Como reconocimiento a los autores, se les hará envío postal de dos ejemplares de la edición impresa sin ningún costo y entregada en la dirección consignada en el formato de hoja de vida (RevArq_FP01); adicionalmente, se enviará el vínculo para la descarga de la versión digital.

También se enviará una constancia informativa en la que se relaciona la publicación del artículo y, de manera opcional, se pueden detallar las fechas del proceso editorial y el arbitraje realizado.

* Todos los formatos, las ayudas e instrucciones detalladas se encuentran disponibles en la página web de la Revista de Arquitectura http://editorial.ucatolica.edu.co/ojsucaticolica/revistas_ucaticolica/index.php/RevArq.

** Para consultar estas instrucciones en otro idioma por favor acceder a la página web de la *Revista de Arquitectura*.

A Instrucciones para revisores

La selección de revisores se realiza de acuerdo con los siguientes criterios:

- Afinidad temática.
- Formación académica.
- Experiencia investigativa y profesional.
- Producción editorial en revistas similares o en libros resultado de investigación.

El proceso de arbitraje se basa en los principios de equidad e imparcialidad, y en los criterios de calidad y pertinencia.

El desarrollo de la revisión se realiza según el formato (RevArq FP10 Evaluación de artículos) y las observaciones que el revisor considere necesarias en el cuerpo del artículo. En cualquiera de los conceptos que emita el revisor (Aceptar, Publicable con modificaciones, Reevaluable o No publicable), y como parte de la labor formativa y de comunidad académica, el revisor hará sugerencias para mejorar el documento. El revisor podrá solicitar una nueva relectura del artículo después de los ajustes realizados por el autor.

El revisor también deberá diligenciar el formato RevArq FP01 Hoja de Vida, con el fin de certificar y soportar el proceso de revisión ante los SIR que así lo soliciten.

En el proceso de arbitraje se emplea el método **doblo ciego**, los nombres del revisor no serán conocidos por el autor y viceversa. Con el fin de garantizar el anonimato del autor, al artículo postulado se le han podido suprimir nombres, instituciones o imágenes que puedan ser asociadas de manera directa al autor.

Aunque se procura el anonimato, una vez recibida la invitación como par revisor del artículo, el revisor debe cerciorarse de que no exista conflicto de intereses (CDI) o alguna limitante que afecte la revisión o que pueda ser vista como tal (lazos familiares, amistad o enemistad, vínculos contractuales o laborales, posiciones éticas, etc.), de presentarse esta situación se notificara al editor. (Ver modelo RevArq FP06 CDI).

Dada la confidencialidad del proceso de revisión, y considerando los derechos de autor y de propiedad intelectual que pueda haber sobre el material que se entrega, el revisor se compromete a mantener en absoluta reserva su labor, a limitar el uso de la obra entregada solo para el propósito designado y a devolver la documentación remitida una vez concluya la actividad.

El tiempo establecido para las revisiones de pares es de máximo un mes a partir de la confirmación de la recepción de la documentación. Ese plazo podrá ser modificado de mutuo acuerdo entre el editor y el revisor, siempre y cuando no afecte la periodicidad de la revista, la impresión o el tiempo para emitir una respuesta al autor.

Los revisores se acogerán a "COPE Ethical Guidelines for Peer Reviewers" de COPE.

Beneficios

Como retribución a los revisores se les hará envío postal de un ejemplar de la edición impresa sin ningún costo y entregada en la dirección consignada en el formato de hoja de vida. También, si es de interés para el revisor, podrá hacer la solicitud de alguna de las publicaciones editadas y presentes en el catálogo de publicaciones de la UNIVERSIDAD CATÓLICA DE COLOMBIA, previa aprobación de la Editorial y sujeto a la disponibilidad.

Si lo desea tendrá derecho a una constancia de la colaboración en la revisión de artículos, la cual solo contendrá el periodo en el cual se realizó la actividad. También tendrá la posibilidad de aceptar o no la publicación de su nombre, nacionalidad y nivel máximo de formación en la página web de la *Revista de Arquitectura* en su calidad de colaborador.

A Proceso de revisión por pares

Luego de la postulación del artículo, el editor de la *Revista de Arquitectura* selecciona y clasifica los artículos que cumplen con los requisitos establecidos en las directrices para los autores. El editor podrá rechazar en primera instancia artículos, sin recurrir a un proceso de revisión, si los considera de baja calidad o por presentar evidencias de faltas éticas o documentación incompleta.

Los artículos se someterán a un primer dictamen del editor, de los editores de sección y del Comité Editorial, teniendo en cuenta:

- Afinidad temática, relevancia del tema y correspondencia con las secciones definidas.
- Respaldo investigativo.
- Coherencia en el desarrollo del artículo, así como una correcta redacción y ortografía.
- Relación entre las figuras y tablas con el texto del artículo.

En esta revisión se verificará el nivel de originalidad mediante el uso de *software* especializado (Ithenticate o similar) y recursos digitales existentes para tal fin, también se observará la coherencia y claridad en los apartados del documento (modelo IMRYD), la calidad de las fuentes y la adecuada citación, esto quedará consignado en el formato (RevArq FP09 Revisión de artículos); esta información será cargada a la plataforma de gestión editorial y estará a disposición del autor.

En caso de que el artículo requiera ajustes preliminares, será devuelto al autor antes de ser remitido a revisores. En este caso, el autor tendrá veinte días para remitir nuevamente el texto con los ajustes solicitados.

Después de la preselección se asignan mínimo dos revisores especializados, quienes emitirán su concepto utilizando el formato (RevArq FP10 Evaluación de artículos) y las anotaciones que consideren oportunas en el texto; en esta etapa se garantizará la confidencialidad y el anonimato de autores y revisores (modalidad **doblo ciego**).

Del proceso de revisión se emite uno de los siguientes conceptos que será reportado al autor:

- *Aceptar el envío*: con o sin observaciones.
- *Publicable con modificaciones*: se podrá sugerir la forma más adecuada para una nueva presentación, el autor puede o no aceptar las observaciones según sus argumentos. Si las acepta, cuenta con quince días para realizar los ajustes pertinentes.
- *Reevaluable*: cumple con algunos criterios y debe ser corregido. Es necesario hacer modificaciones puntuales y estructurales al artículo. En este caso, el revisor puede aceptar o rechazar hacer una nueva lectura del artículo luego de ajustado.
- *No publicable*: el autor puede volver a postular el artículo e iniciar nuevamente el proceso de arbitraje, siempre y cuando se evidencien los ajustes correspondientes.

En el caso de presentarse diferencias sustanciales y contradictorias en los conceptos sobre la recomendación del revisor, el editor remitirá el artículo a un revisor más o a un miembro del Comité Editorial quien podrá actuar como tercer árbitro, con el fin de tomar una decisión editorial sobre la publicación del artículo.

Los autores deberán considerar las observaciones de los revisores o de los editores, y cada corrección incorporada u omitida debe quedar justificada en el texto o en una comunicación adjunta. En el caso que los autores omitan las indicaciones realizadas sin una argumentación adecuada, el artículo será devuelto y no se dará por recibido hasta que no exista claridad al respecto.

El editor respetará la independencia intelectual de los autores y a estos se les brindará el derecho de réplica en caso de que los artículos hayan sido evaluados negativamente y rechazados.

Los autores, con su usuario y contraseña, podrán ingresar a la plataforma de Gestión Editorial, donde encontrarán los conceptos emitidos y la decisión sobre el artículo.

El editor y el Comité Editorial se reservan el derecho de aceptar o no la publicación del material recibido. También se reservan el derecho de sugerir modificaciones de forma, ajustar las palabras clave o el resumen y de realizar la corrección de estilo. El autor conocerá la versión final del texto antes de la publicación oficial del mismo.

Cuando un artículo es aceptado para su publicación, el autor debe firmar la autorización de reproducción (RevArq FP03 Autorización reproducción). Para más información ver: Política de derechos de autor

Notas aclaratorias:

La *Revista de Arquitectura* publica un número limitado de artículos por volumen y busca el equilibrio entre las secciones, motivo por el cual, aunque un artículo sea aceptado o continúe en proceso de revisión, podrá quedar aplazado para ser publicado en un próximo número; en este caso, el autor estará en la posibilidad de retirar la postulación del artículo o de incluirlo en el banco de artículos del próximo número.

El editor y los editores de sección de la *Revista de Arquitectura* son los encargados de establecer contacto entre los autores y revisores, ya que estos procesos se realizan de manera anónima.

PÁG. 6

A favela é um cenário: tematização e cenarização nas favelas cariocas

La favela es un escenario: la tematización y escenarización en las favelas de Río

The favela as a setting: Thematization and scenarization in the favelas of Rio de Janeiro

Sergio-Moraes-Rego Fagerlande

PÁG. 14

Gestión cultural del patrimonio en Viotá, Cundinamarca

Cultural heritage management in Viotá, Cundinamarca

Gestão cultural do patrimônio em Viotá, Cundinamarca
Diana Marfá Blanco-Ramírez

PÁG. 24

De la utopía a la distopía doméstica. La creación de la vivienda modelo norteamericana

From utopia to domestic dystopia. The creation of the American model housing

Da utopia à distopia doméstica. A criação da moradia modelo norte-americana

Carlos Santamarina-Macho

PÁG. 33

La varanda gourmet brasileña: arquitectura hedonista y distinción social

The Brazilian "varanda gourmet": Hedonistic architecture and social distinction

A varanda gourmet brasileira: arquitetura hedonista e diferenciação social

Bruno Cruz-Petit, Alejandro Pérez-Duarte Fernández

PÁG. 42

Techo plantado como dispositivo de climatización pasiva en el trópico

Green roofs as a passive cooling device in the tropics

Telhados verdes como dispositivo de climatização passiva no Trópico

Iván Osuna-Motta, Carlos Herrera-Cáceres, Oswaldo López-Bernal

PÁG. 56

Criterios de integración de energía solar activa en arquitectura. Potencial tecnológico y consideraciones proyectuales

Criteria for the architectural integration of active solar energy. Technological potential and design attitudes

Critérios de integração de energia solar ativa em arquitetura. Potencial tecnológico e considerações projetuais

Esteban Zalamea-León, Felipe Quesada

PÁG. 70

Prototipos flexibles. Proyecto habitacional en el barrio popular Buenos Aires (Soacha)

Flexible prototypes. Housing project in the poor neighborhood of Buenos Aires (Soacha)

Protótipos flexíveis. Projeto habitacional no bairro popular Buenos Aires (Soacha)

Mildred Paola Laiton-Suárez

PÁG. 86

La pedagogía del taller en la enseñanza de la arquitectura. Una aproximación cultural y material al caso francés (siglos XIX y XX)

La pédagogie de l'atelier dans l'enseignement de l'architecture en France aux XIXe et XXe siècles, une approche culturelle et matérielle

Pedagogy of the workshop in the teaching of architecture. A cultural and material approach to the French case (19th and 20th centuries)

A pedagogia do ateliê no ensino da arquitetura. Uma aproximação cultural e material ao caso francês (séculos XIX e XX)

Guy Lambert

Traductores:

Andrés Ávila-Gómez

Diana Carolina Ruiz

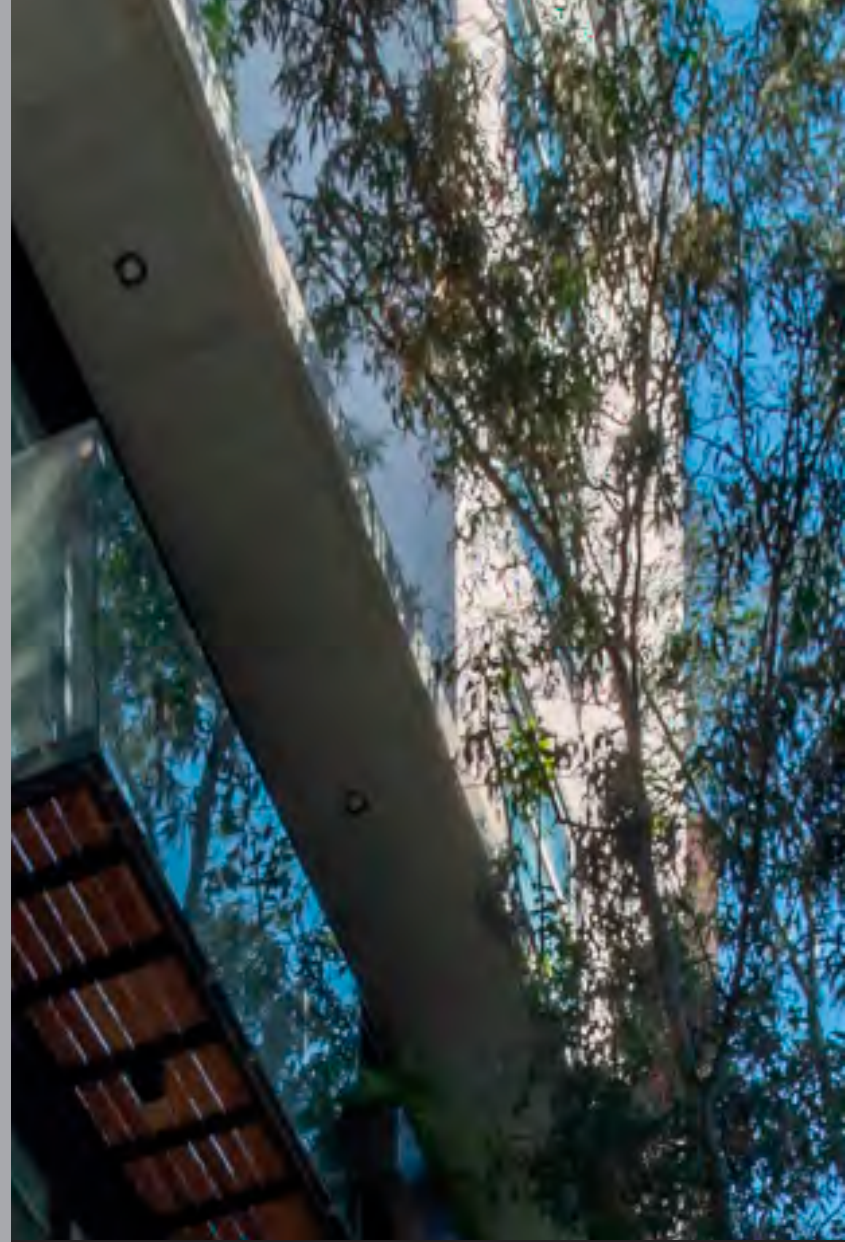

CULTURA Y ESPACIO URBANO
CULTURE AND URBAN SPACE
CULTURA E ESPAÇO URBANO

PROYECTO ARQUITETÓNICO Y URBANO
ARCHITECTURAL AND URBAN PROJECT
PROJETO ARQUITETÓNICO E URBANO

TECNOLOGÍA, MEDIOAMBIENTE Y SOSTENIBILIDAD
TECHNOLOGY, ENVIRONMENT AND SUSTAINABILITY
TECNOLOGIA, MEIO AMBIENTE E SUSTENTABILIDADE

DESDE LA FACULTAD
FROM THE FACULTY
DA FACULDADE

TEXTOS
TEXTS
TEXTOS

La Revista de Arquitectura es de acceso abierto, arbitrada e indexada y está presente en:

Publindex Indexación - Homologación

Clarivate Analytics SCOPUS™ SOURCE CITATION INDEX™ (SCI™)

DOAJ Directory of Open Access Journals de la Universidad de Lund en Suecia

EBSCO

ProQuest Start Here™

reDalyc Red Iberoamericana de Revistas Científicas

REDIB Red Iberoamericana de Revistas Científicas

latindex Una Red Iberoamericana de Ciencias Sociales y Humanidades

CLASE

Dialnet

ARLA Asociación de Revistas Latinoamericanas de Arquitectura

Revista de Arquitectura Universidad Católica de Colombia @REVArqUCATOLICA

ISSN 1657030-8

9 771657 030009 01901